

Sabadell Inversión Ética y Solidaria, Fondo de Inversión

Cuentas Anuales e Informe de Gestión
correspondientes al ejercicio anual terminado el 31
de diciembre de 2023, junto con el Informe de
Auditoría Independiente

SABADELL INVERSIÓN ÉTICA Y SOLIDARIA, FONDO DE INVERSIÓN

BALANCES AL 31 DE DICIEMBRE DE 2023 Y 2022

(Euros)

ACTIVO	31-12-2023	31-12-2022 (*)	PATRIMONIO Y PASIVO	31-12-2023	31-12-2022 (*)
ACTIVO NO CORRIENTE	-	-	PATRIMONIO ATRIBUIDO A PARTÍCIPES O ACCIONISTAS	76.069.585,59	86.478.283,95
Inmovilizado intangible	-	-	Fondos reembolsables atribuidos a partícipes o accionistas	76.069.585,59	86.478.283,95
Inmovilizado material	-	-	Capital	-	-
Bienes inmuebles de uso propio	-	-	Partícipes	66.872.957,23	89.869.260,24
Mobiliario y enseres	-	-	Prima de emisión	-	-
Activos por impuesto diferido	-	-	Reservas	108.514,67	108.514,67
ACTIVO CORRIENTE	76.218.041,91	86.569.527,61	(Acciones propias)	-	-
Deudores	222.160,25	231.292,81	Resultados de ejercicios anteriores	4.260.783,75	4.260.783,75
Cartera de inversiones financieras	74.630.245,79	80.621.027,44	Otras aportaciones de socios	-	-
Cartera interior	4.656.225,33	2.976.491,55	Resultado del ejercicio (Dividendo a cuenta)	4.827.329,94	(7.760.274,71)
Valores representativos de deuda	3.398.039,75	1.959.015,64	Ajustes por cambios de valor en inmovilizado material de uso propio	-	-
Instrumentos de patrimonio	1.258.185,58	1.017.475,91	Otro patrimonio atribuido	-	-
Instituciones de Inversión Colectiva	-	-	PASIVO NO CORRIENTE	-	-
Depósitos en EECC	-	-	Provisiones a largo plazo	-	-
Derivados	-	-	Deudas a largo plazo	-	-
Otros	-	-	Pasivos por impuesto diferido	-	-
Cartera exterior	69.718.927,24	77.976.564,38	PASIVO CORRIENTE	148.456,32	91.243,66
Valores representativos de deuda	54.256.280,09	61.835.556,26	Provisiones a corto plazo	-	-
Instrumentos de patrimonio	14.016.172,87	15.670.426,69	Deudas a corto plazo	-	-
Instituciones de Inversión Colectiva	1.446.474,28	455.621,43	Acreeedores	147.050,49	91.243,66
Depósitos en EECC	-	-	Pasivos financieros	-	-
Derivados	-	14.960,00	Derivados	1.405,83	-
Otros	-	-	Periodificaciones	-	-
Intereses de la cartera de inversión	255.093,22	(332.028,49)			
Inversiones morosas, dudosas o en litigio	-	-			
Periodificaciones	-	-			
Tesorería	1.365.635,87	5.717.207,36			
TOTAL ACTIVO	76.218.041,91	86.569.527,61	TOTAL PATRIMONIO Y PASIVO	76.218.041,91	86.569.527,61
CUENTAS DE ORDEN					
CUENTAS DE COMPROMISO	375.000,00	871.177,50			
Compromisos por operaciones largas de derivados	375.000,00	-			
Compromisos por operaciones cortas de derivados	-	871.177,50			
OTRAS CUENTAS DE ORDEN	9.441.653,67	1.734.107,62			
Valores cedidos en préstamo por la IIC	-	-			
Valores aportados como garantía por la IIC	-	-			
Valores recibidos en garantía por la IIC	-	-			
Capital nominal no suscrito ni en circulación (SICAV)	-	-			
Pérdidas fiscales a compensar	9.366.263,15	1.605.988,44			
Otros	75.390,52	128.119,18			
TOTAL CUENTAS DE ORDEN	9.816.653,67	2.605.285,12			

(*) Se presenta, única y exclusivamente, a efectos comparativos.

Las Notas 1 a 9 descritas en la Memoria adjunta forman parte integrante del balance al 31 de diciembre de 2023.

SABADELL INVERSIÓN ÉTICA Y SOLIDARIA, FONDO DE INVERSIÓN

CUENTAS DE PÉRDIDAS Y GANANCIAS
CORRESPONDIENTES A LOS EJERCICIOS ANUALES TERMINADOS
EL 31 DE DICIEMBRE DE 2023 Y 2022

(Euros)

	2023	2022 (*)
Comisiones de descuento por suscripciones y/o reembolsos	-	-
Comisiones retrocedidas a la IIC	-	-
Gastos de Personal	-	-
Otros gastos de explotación	(973.728,96)	(1.161.825,21)
Comisión de gestión	(881.519,22)	(1.054.399,42)
Comisión depositario	(82.030,84)	(98.897,90)
Ingreso/gasto por compensación compartimento	-	-
Otros	(10.178,90)	(8.527,89)
Amortización del inmovilizado material	-	-
Excesos de provisiones	-	-
Deterioro y resultados por enajenaciones de inmovilizado	-	-
RESULTADO DE EXPLOTACIÓN	(973.728,96)	(1.161.825,21)
Ingresos financieros	1.335.352,81	531.278,23
Gastos financieros	(772,31)	(631,40)
Variación del valor razonable en instrumentos financieros	3.626.207,63	(5.957.897,65)
Por operaciones de la cartera interior	444.039,41	(154.112,10)
Por operaciones de la cartera exterior	3.182.168,22	(5.803.785,55)
Por operaciones con derivados	-	-
Otros	-	-
Diferencias de cambio	60.692,22	(24.047,44)
Deterioro y resultado por enajenaciones de instrumentos financieros	794.104,12	(1.147.151,24)
Deterioros	-	-
Resultados por operaciones de la cartera interior	41.029,99	(45.738,07)
Resultados por operaciones de la cartera exterior	876.288,72	(1.062.262,92)
Resultados por operaciones con derivados	(123.214,59)	(39.150,25)
Otros	-	-
RESULTADO FINANCIERO	5.815.584,47	(6.598.449,50)
RESULTADO ANTES DE IMPUESTOS	4.841.855,51	(7.760.274,71)
Impuesto sobre beneficios	(14.525,57)	-
RESULTADO DEL EJERCICIO	4.827.329,94	(7.760.274,71)

(*) Se presenta, única y exclusivamente, a efectos comparativos.

Las Notas 1 a 9 descritas en la Memoria adjunta forman parte integrante de la cuenta de pérdidas y ganancias correspondiente al ejercicio anual terminado el 31 de diciembre de 2023.

SABADELL INVERSIÓN ÉTICA Y SOLIDARIA, FONDO DE INVERSIÓN

Estados de cambios en el patrimonio neto correspondientes a los ejercicios anuales terminados el 31 de diciembre de 2023 y 2022

A) Estados de ingresos y gastos reconocidos correspondientes a los ejercicios anuales terminados el 31 de diciembre de 2023 y 2022:

	Euros	
	2023	2022 (*)
Resultado de la cuenta de pérdidas y ganancias	4.827.329,94	(7.760.274,71)
Total ingresos y gastos imputados directamente en el patrimonio atribuido a partícipes o accionistas	-	-
Total transferencias a la cuenta de pérdidas y ganancias	-	-
Total de ingresos y gastos reconocidos	4.827.329,94	(7.760.274,71)

(*) Se presenta, única y exclusivamente, a efectos comparativos.

B) Estados totales de cambios en el patrimonio neto correspondientes a los ejercicios anuales terminados el 31 de diciembre de 2023 y 2022:

	Euros											
	Capital	Participes	Prima de emisión	Reservas	(Acciones propias)	Resultados de ejercicios anteriores	Otras aportaciones de socios	Resultado del ejercicio	(Dividendo a cuenta)	Ajustes por cambios de valor en inmov. material de uso propio	Otro patrimonio atribuido	Total
Saldos al 31 diciembre de 2021 (*)	-	105.693.885,85	-	108.514,67	-	4.260.783,75	-	2.744.159,08	-	-	-	112.807.343,35
Ajustes por cambios de criterio	-	-	-	-	-	-	-	-	-	-	-	-
Ajustes por errores	-	-	-	-	-	-	-	-	-	-	-	-
Saldos ajustados al inicio del ejercicio 2022 (*)	-	105.693.885,85	-	108.514,67	-	4.260.783,75	-	2.744.159,08	-	-	-	112.807.343,35
Total ingresos y gastos reconocidos	-	-	-	-	-	-	-	(7.760.274,71)	-	-	-	(7.760.274,71)
Aplicación del resultado del ejercicio	-	2.744.159,08	-	-	-	-	-	(2.744.159,08)	-	-	-	-
Operaciones con participes	-	-	-	-	-	-	-	-	-	-	-	-
Suscripciones	-	12.314.531,35	-	-	-	-	-	-	-	-	-	12.314.531,35
Reembolsos	-	(30.883.316,04)	-	-	-	-	-	-	-	-	-	(30.883.316,04)
Otras variaciones del patrimonio	-	-	-	-	-	-	-	-	-	-	-	-
Adición por Fusión	-	-	-	-	-	-	-	-	-	-	-	-
Saldos al 31 de diciembre de 2022 (*)	-	89.869.260,24	-	108.514,67	-	4.260.783,75	-	(7.760.274,71)	-	-	-	86.478.283,95
Ajustes por cambios de criterio	-	-	-	-	-	-	-	-	-	-	-	-
Ajustes por errores	-	-	-	-	-	-	-	-	-	-	-	-
Saldos ajustados al inicio del ejercicio 2023	-	89.869.260,24	-	108.514,67	-	4.260.783,75	-	(7.760.274,71)	-	-	-	86.478.283,95
Total ingresos y gastos reconocidos	-	-	-	-	-	-	-	4.827.329,94	-	-	-	4.827.329,94
Aplicación del resultado del ejercicio	-	(7.760.274,71)	-	-	-	-	-	7.760.274,71	-	-	-	-
Operaciones con participes	-	-	-	-	-	-	-	-	-	-	-	-
Suscripciones	-	3.098.902,99	-	-	-	-	-	-	-	-	-	3.098.902,99
Reembolsos	-	(18.334.931,29)	-	-	-	-	-	-	-	-	-	(18.334.931,29)
Otras variaciones del patrimonio	-	-	-	-	-	-	-	-	-	-	-	-
Adición por Fusión	-	-	-	-	-	-	-	-	-	-	-	-
Saldos al 31 de diciembre de 2023	-	66.872.957,23	-	108.514,67	-	4.260.783,75	-	4.827.329,94	-	-	-	76.069.585,59

(*) Se presenta, única y exclusivamente, a efectos comparativos.

Las Notas 1 a 9 descritas en la Memoria adjunta forman parte integrante del estado de cambios en el patrimonio neto correspondiente al ejercicio anual terminado el 31 de diciembre de 2023.

Sabadell Inversión Ética y Solidaria, Fondo de Inversión

Memoria
correspondiente al ejercicio anual terminado
el 31 de diciembre de 2023

1. Reseña del Fondo

Sabadell Inversión Ética y Solidaria, Fondo de Inversión (en adelante, el Fondo) se constituyó el 27 de octubre de 2003 bajo la denominación social de Urquijo Inversión Ética y Solidaria, Fondo de Inversión Mobiliaria, habiendo pasado por distintas denominaciones hasta adquirir la actual con fecha 8 de mayo de 2013. El Fondo se encuentra sujeto a lo dispuesto en la Ley 35/2003, de 4 de noviembre, de Instituciones de Inversión Colectiva y sus posteriores modificaciones, así como a lo dispuesto en el Real Decreto 1.082/2012, de 13 de julio y sus sucesivas modificaciones (véase Nota 9) por el que se reglamenta dicha ley y en la restante normativa aplicable.

El Fondo figura inscrito en el registro administrativo específico de la Comisión Nacional del Mercado de Valores con el número 2.871, en la categoría de armonizados conforme a la definición establecida en el artículo 13 del Real Decreto 1.082/2012.

El objeto del Fondo es la captación de fondos, bienes o derechos del público para gestionarlos e invertirlos en bienes, derechos, valores u otros instrumentos, financieros o no, siempre que el rendimiento del inversor se establezca en función de los resultados colectivos. Dada la actividad a la que se dedica el Fondo, el mismo no tiene gastos, activos, provisiones o contingencias de naturaleza medioambiental que pudieran ser significativos en relación con el patrimonio, la situación financiera y los resultados del mismo. Por este motivo no se incluyen desgloses específicos en la presente memoria de las cuentas anuales respecto a la información de cuestiones medioambientales, lo que no necesariamente significa que los riesgos y oportunidades de sostenibilidad en las decisiones de inversión en el marco de su actividad no puedan llegar a ser significativos. El código CNAE correspondiente a las actividades que constituyen el objeto social exclusivo del Fondo es el 6430.

La política de inversión del Fondo se encuentra definida en el Folleto que se encuentra registrado y a disposición del público en el registro correspondiente de la Comisión Nacional del Mercado de Valores.

Con fecha 15 de septiembre de 2017, a instancias de la sociedad gestora del Fondo, se inscribieron en el registro del Fondo ante la Comisión Nacional del Mercado de Valores las clases Base, Plus, Premier (cuya inversión mínima inicial asciende a 200, 100.000 y 1.000.000 euros, respectivamente) y Cartera (reservada a otras IIC, Fondos de Pensiones y EPSV, así como a clientes que mantengan en vigor contratos de gestión de carteras), Empresa y PYME de participaciones (cuya inversión mínima inicial asciende a 500.000 y 10.000 euros, respectivamente). Dichas clases de participaciones formalizan el patrimonio del Fondo (véase Nota 6).

Según se indica en la Nota 7, la gestión y administración del Fondo están encomendadas a Sabadell Asset Management, S.A., Sociedad Gestora de Instituciones de Inversión Colectiva, Sociedad Unipersonal, entidad perteneciente al Grupo Credit Agricole.

Los valores mobiliarios están bajo la custodia de BNP Paribas S.A., Sucursal en España (Grupo BNP Paribas), entidad depositaria del Fondo (véase Nota 4).

2. Bases de presentación de las cuentas anuales

a) Imagen fiel

Las cuentas anuales han sido obtenidas de los registros contables del Fondo y se formulan de acuerdo con el marco normativo de información financiera que resulta de aplicación al Fondo, que es el establecido en la Circular 3/2008, de 11 de septiembre, de la Comisión Nacional del Mercado de Valores, sobre normas contables, cuentas anuales y estados de información reservada de las instituciones de inversión colectiva, que constituye el desarrollo y adaptación, para las instituciones de inversión colectiva, de lo previsto en el Código de Comercio, Ley de Sociedades de Capital, Plan General de Contabilidad y normativa legal específica que le resulta de aplicación, de forma que muestran la imagen fiel del patrimonio y de la situación financiera del Fondo al 31 de diciembre de 2023 y de los resultados de sus operaciones que se han generado durante el ejercicio terminado en esa fecha.

Las cuentas anuales del Fondo, que han sido formuladas por los Administradores de su sociedad gestora, se encuentran pendientes de su aprobación por el Consejo de Administración de la mencionada sociedad gestora (véase Nota 1). No obstante, se estima que dichas cuentas anuales serán aprobadas sin cambios.

b) Principios contables

En la preparación de las cuentas anuales se han seguido los principios contables y normas de valoración descritos en la Nota 3. No existe ningún principio contable o norma de valoración de carácter obligatorio que, teniendo un efecto significativo en las cuentas anuales, se haya dejado de aplicar en su preparación.

c) Comparación de la información

La información contenida en estas cuentas anuales relativa al ejercicio 2022 se presenta única y exclusivamente, a efectos comparativos, junto con la información correspondiente al ejercicio 2023.

d) Agrupación de partidas

Determinadas partidas del balance, de la cuenta de pérdidas y ganancias y del estado de cambios en el patrimonio neto se presentan de forma agrupada para facilitar su comprensión, si bien, en determinados casos, se ha incluido información desagregada en las correspondientes notas de la memoria.

3. Normas de registro y valoración

En la elaboración de las cuentas anuales del Fondo correspondientes a los ejercicios 2023 y 2022 se han aplicado los siguientes principios, políticas contables y criterios de valoración:

a) Clasificación de los instrumentos financieros a efectos de presentación y valoración

i. Clasificación de los activos financieros

Los activos financieros se desglosan a efectos de presentación y valoración en los siguientes epígrafes del balance:

- Tesorería: este epígrafe incluye, en su caso, las cuentas o depósitos a la vista destinados a dar cumplimiento al coeficiente de liquidez (véase Nota 9), ya sea en el depositario, cuándo éste sea una entidad de crédito, o en caso contrario, la entidad de crédito designada en el Folleto. Asimismo se incluye, en su caso, las restantes cuentas corrientes o saldos que el Fondo mantenga en una institución financiera para poder desarrollar su actividad y, en su caso, el efectivo recibido por el Fondo en concepto de garantías aportadas.
- Cartera de inversiones financieras: se compone, en su caso, de los siguientes epígrafes, desglosados en cartera interior y cartera exterior. La totalidad de estos epígrafes se clasifican a efectos de valoración como "Activos financieros a valor razonable con cambios en pérdidas y ganancias":
 - Valores representativos de deuda: obligaciones y demás valores que supongan una deuda para su emisor, que devengan una remuneración consistente en un interés, implícito o explícito, establecido contractualmente, e instrumentados en títulos o en anotaciones en cuenta, cualquiera que sea el sujeto emisor.
 - Instrumentos de patrimonio: instrumentos financieros emitidos por otras entidades, tales como acciones y cuotas participativas, que tienen la naturaleza de instrumentos de capital para el emisor.
 - Instituciones de Inversión Colectiva: incluye, en su caso, las participaciones en otras Instituciones de Inversión Colectiva.
 - Depósitos en entidades de crédito (EECC): depósitos que el Fondo mantiene en entidades de crédito, a excepción de los saldos que se recogen en el epígrafe "Tesorería".
 - Derivados: incluye, entre otros, el valor razonable de los contratos de futuros y forwards, el valor razonable de las primas pagadas por warrants y opciones compradas y el valor razonable de los contratos de permuta financiera que el Fondo tiene contratados, así como los derivados implícitos incorporados, en su caso, en los productos estructurados mantenidos por el Fondo.
 - Otros: recoge, en su caso, las acciones y participaciones de las entidades de capital-riesgo reguladas en la Ley 22/2014, de 12 de noviembre, y sus posteriores modificaciones, así como importes correspondientes a otras operaciones no recogidas en los epígrafes anteriores.
 - Intereses en la cartera de inversión: recoge, en su caso, la periodificación de los intereses activos de la cartera de inversiones financieras.
 - Inversiones morosas, dudosas o en litigio: incluye, en su caso, y a los meros efectos de su clasificación contable, el valor en libros de las inversiones y periodificaciones acumuladas cuyo reembolso sea problemático y, en todo caso, de aquellas respecto a las cuales hayan transcurrido más de noventa días desde su vencimiento total o parcial.
- Deudores: recoge, en su caso, el efectivo depositado en concepto de garantía en los mercados correspondientes para poder realizar operaciones en los mismos y el total de derechos de crédito y cuentas deudoras que por cualquier concepto diferente a los anteriores ostente el Fondo frente a terceros. La totalidad de los deudores se clasifican a efectos de valoración como "Partidas a cobrar". Las pérdidas por deterioro de las "Partidas a cobrar" así como su reversión, se reconocen, en su caso, como un gasto o un ingreso, respectivamente, en el epígrafe "Deterioro y resultado por enajenaciones de instrumentos financieros - Deterioros" de la cuenta de pérdidas y ganancias.

ii. Clasificación de los pasivos financieros

Los pasivos financieros se desglosan a efectos de presentación y valoración en los siguientes epígrafes del balance:

- Deudas a largo/corto plazo: recoge, en su caso, las deudas contraídas con terceros por préstamos recibidos y otros débitos, así como deudas con entidades de crédito. Se clasifican a efectos de valoración como “Débitos y partidas a pagar”.
- Derivados: incluye, entre otros, el valor razonable de los contratos de futuros y forwards, el valor razonable de las primas cobradas por warrants vendidos y opciones emitidas y el valor razonable de los contratos de permuta financiera que el Fondo tiene contratados, así como los derivados implícitos incorporados, en su caso, en los productos estructurados mantenidos por el Fondo. Se clasifican a efectos de su valoración como “Pasivos financieros a valor razonable con cambios en pérdidas y ganancias”.
- Pasivos financieros: recoge, en su caso, pasivos distintos de derivados que han sido clasificados a efectos de su valoración como “Pasivos financieros a valor razonable con cambios en pérdidas y ganancias”, tales como pasivos por venta de valores recibidos en préstamo.
- Acreedores: recoge, en su caso, cuentas a pagar y débitos, que no deban ser clasificados en otros epígrafes, incluidas las cuentas con las Administraciones Públicas y los importes pendientes de pago por comisiones de gestión y depósito. Se clasifican a efectos de valoración como “Débitos y partidas a pagar”.

b) Reconocimiento y valoración de los activos y pasivos financieros

i. Reconocimiento y valoración de los activos financieros

Los activos financieros clasificados a efectos de valoración como “Partidas a cobrar”, y los activos clasificados en el epígrafe “Tesorería”, se valoran inicialmente, por su “valor razonable” (que salvo evidencia en contrario será el precio de la transacción), integrando los costes de transacción directamente atribuibles a la operación. Posteriormente, los activos se valoran por su coste amortizado, contabilizándose los intereses devengados en el epígrafe “Ingresos financieros” de la cuenta de pérdidas y ganancias mediante el método del tipo de interés efectivo. No obstante, si el efecto de no actualizar los flujos de efectivo no es significativo, aquellas partidas cuyo importe se espera recibir en un plazo inferior a un año se valoran a su valor nominal.

Los activos financieros clasificados a efectos de valoración como “Activos financieros a valor razonable con cambios en pérdidas y ganancias”, se valoran inicialmente por su “valor razonable” (que salvo evidencia en contrario será el precio de la transacción), incluyendo los costes de transacción explícitos directamente atribuibles a la operación y excluyendo, en su caso, los intereses por aplazamiento de pago. Los intereses explícitos devengados desde la última liquidación se registran en el epígrafe “Cartera de inversiones financieras – Intereses de la cartera de inversión” del activo del balance. Posteriormente, los activos se valoran por su valor razonable, sin deducir los costes de transacción en que se pudiera incurrir en su enajenación. Los cambios que se produzcan en el valor razonable se imputan en la cuenta de pérdidas y ganancias (véase apartado 3.g.iii).

En todo caso, para la determinación del valor razonable de los activos financieros se atenderá a lo siguiente:

- Instrumentos de patrimonio cotizados: su valor razonable es el valor de mercado que resulta de aplicar el cambio oficial de cierre del día de referencia, si existe, o inmediato hábil anterior, o el cambio medio ponderado si no existiera precio oficial de cierre, utilizando el mercado más representativo por volumen de negociación.

- Valores no admitidos aún a cotización: su valor razonable se calcula mediante los cambios que resultan de cotizaciones de valores similares de la misma entidad procedentes de emisiones anteriores, teniendo en cuenta factores como las diferencias en sus derechos económicos.

- Valores representativos de deuda cotizados: su valor razonable es el precio de cotización en un mercado activo y siempre y cuando éste se obtenga de forma consistente. En el caso de que no esté disponible un precio de cotización, el valor razonable se corresponde con el precio de la transacción más reciente, siempre que no haya habido un cambio significativo en las circunstancias económicas desde el momento de la transacción. En este caso, se reflejarán las nuevas condiciones utilizando como referencia precios o tipos de interés y primas de riesgos actuales de instrumentos similares. En caso de no existencia de mercado activo, se aplicarán técnicas de valoración (precios suministrados por intermediarios, emisores o difusores de información, transacciones recientes de mercado disponibles, valor razonable en el momento actual de otros instrumentos que sea sustancialmente el mismo, modelos de descuento de flujos y valoración de opciones, en su caso) que sean de general aceptación y que utilicen en la medida de lo posible datos observables de mercado (en particular, la situación de tipos de interés y de riesgo de crédito del emisor).

- Valores representativos de deuda no cotizados: su valor razonable es el precio que iguala el rendimiento interno de la inversión a los tipos de interés de mercado vigentes en cada momento de la deuda pública, incrementado en una prima o margen determinada en el momento de la adquisición de los valores.

- Instrumentos de patrimonio no cotizados: su valor razonable se calcula tomando como referencia el valor teórico contable que corresponda a dichas inversiones en el patrimonio contable ajustado de la entidad participada, corregido en el importe de las plusvalías o minusvalías tácitas, netas de impuestos, que hubieran sido identificadas y calculadas en el momento de la adquisición, y que subsistan en el momento de la valoración.

- Depósitos en entidades de crédito y adquisiciones temporales de activos: su valor razonable se calcula de acuerdo al precio que iguale el rendimiento interno de la inversión a los tipos de mercado vigentes en cada momento y considerando el riesgo de crédito de la entidad.

- Acciones o participaciones en otras instituciones de inversión colectiva y entidades de capital-riesgo: su valor razonable es el valor liquidativo del día de referencia. De no existir, se utilizará el último valor liquidativo disponible. En el caso de que se encuentren admitidas a negociación en un mercado o sistema multilateral de negociación, se valorarán a su valor de cotización del día de referencia, siempre que sea representativo. Para las inversiones en IIC de inversión libre, IIC de inversión libre e IIC extranjeras similares, según los artículos 73 y 74 del Real Decreto 1.082/2012, se utilizan, en su caso, valores liquidativos estimados.

- Instrumentos financieros derivados: si están negociados en mercados regulados, su valor razonable es el que resulta de aplicar el cambio oficial de cierre del día de referencia. En el caso de que el mercado no sea suficientemente líquido o se trate de instrumentos derivados no negociados en mercados regulados o sistemas multilaterales de negociación, se valorarán mediante la aplicación de métodos o modelos de valoración adecuados y reconocidos conforme a lo estipulado en la Circular 6/2010, de 21 de diciembre, de la Comisión Nacional del Mercado de Valores.

ii. Reconocimiento y valoración de los pasivos financieros

Los pasivos financieros clasificados a efectos de valoración como “Débitos y partidas a pagar”, se valoran inicialmente por su “valor razonable” (que salvo evidencia en contrario será el precio de la transacción) integrando los costes de transacción directamente atribuibles a la operación. Posteriormente, los pasivos se valoran por su coste amortizado, contabilizándose los intereses devengados en el epígrafe “Gastos financieros” de la cuenta de pérdidas y ganancias mediante el método del tipo de interés efectivo. No obstante, si el efecto de no actualizar los flujos de efectivo no es significativo, aquellas partidas cuyo importe se espera pagar en un plazo inferior a un año se valoran a su valor nominal.

Los pasivos financieros clasificados a efectos de valoración como “Pasivos financieros a valor razonable con cambios en pérdidas y ganancias”, se valoran inicialmente por su “valor razonable” (que salvo evidencia en contrario será el precio de la transacción) incluyendo los costes de transacción directamente atribuibles a la operación. Posteriormente, los pasivos se valoran por su valor razonable, sin deducir los costes de transacción en que se pudiera incurrir en su baja. Los cambios que se produzcan en el valor razonable se imputan en la cuenta de pérdidas y ganancias (véase apartado 3.g.iii).

c) Baja del balance de los activos y pasivos financieros

Los activos financieros sólo se dan de baja del balance cuando se han extinguido los flujos de efectivo que generan o cuando se han transferido sustancialmente a terceros los riesgos y beneficios que llevan implícitos. Similarmente, los pasivos financieros solo se dan de baja del balance cuando se han extinguido las obligaciones que generan o cuando un tercero lo adquiere.

d) Contabilización de operaciones

i. Compraventa de valores al contado

Cuando existen operaciones con derivados e instrumentos de patrimonio, se contabilizan el día de contratación, mientras que las operaciones de valores representativos de deuda y operaciones del mercado de divisa, se contabilizan el día de liquidación. Las compras se adeudan en el epígrafe “Cartera de inversiones financieras” interior o exterior, según corresponda, del activo del balance, según su naturaleza y el resultado de las operaciones de venta se registra en el epígrafe “Deterioro y resultado por enajenaciones de instrumentos financieros – Resultados por operaciones de la cartera interior (o exterior)” de la cuenta de pérdidas y ganancias.

No obstante, en el caso de compraventa de instituciones de inversión colectiva, se entiende como día de ejecución el de confirmación de la operación, aunque se desconozca el número de participaciones o acciones a asignar. La operación no se valorará hasta que no se adjudiquen éstas. Los importes entregados antes de la fecha de ejecución se contabilizan, en su caso, en el epígrafe “Deudores” del balance.

ii. Compraventa de valores a plazo

Cuando existen compraventas de valores a plazo se registran en el momento de la contratación y hasta el momento del cierre de la posición o el vencimiento del contrato en los epígrafes “Compromisos por operaciones largas de derivados” o “Compromisos por operaciones cortas de derivados” de las cuentas de orden, según su naturaleza y por el importe nominal comprometido.

En los epígrafes “Deterioro y resultado por enajenaciones de instrumentos financieros – Resultados por operaciones con derivados” o “Variación del valor razonable en instrumentos financieros – Por operaciones con derivados”, dependiendo de si los cambios de valor se han liquidado o no en el ejercicio, se registran las diferencias que resultan como consecuencia de los cambios en el valor razonable de estos contratos. La contrapartida de estas cuentas se registra en el epígrafe “Derivados” de la cartera interior o exterior y del activo o del pasivo, según su saldo, del balance, hasta la fecha de su liquidación.

iii. Adquisición temporal de activos

Cuando existen adquisiciones temporales de activos o adquisiciones con pacto de retrocesión (operaciones simultáneas), se registran en el epígrafe “Valores representativos de deuda” de la cartera interior o exterior del balance, independientemente de cuales sean los instrumentos subyacentes a los que haga referencia.

Las diferencias de valor razonable que surjan en las adquisiciones temporales de activos, se imputan a la cuenta de pérdidas y ganancias, en su caso, en el epígrafe “Variación del valor razonable en instrumentos financieros– Por operaciones de la cartera interior (o exterior)”.

iv. Contratos de futuros, opciones y warrants y otros derivados

Cuando existen operaciones de contratos de futuros, opciones y/o warrants se registran en el momento de su contratación y hasta el momento del cierre de la posición o el vencimiento del contrato en los epígrafes “Compromisos por operaciones largas de derivados” o “Compromisos por operaciones cortas de derivados” de las cuentas de orden, según su naturaleza y por el importe nominal comprometido.

Las primas pagadas (cobradas) para el ejercicio de las opciones y warrants se registran por su valor razonable en los epígrafes “Derivados” de la cartera interior o exterior del activo (o pasivo) del balance, en la fecha de ejecución de la operación.

En el epígrafe “Deudores” del activo del balance se registran, adicionalmente, los fondos depositados en concepto de garantía en los mercados correspondientes para poder realizar operaciones en los mismos.

En los epígrafes “Deterioro y resultado por enajenaciones de instrumentos financieros – Resultados por operaciones con derivados” o “Variación del valor razonable en instrumentos financieros – Por operaciones con derivados”, dependiendo de la realización o no de la liquidación de la operación, se registran las diferencias que resultan como consecuencia de los cambios en el valor razonable de estos contratos. La contrapartida de estas cuentas se registra en el epígrafe “Derivados” de la cartera interior o exterior del activo o del pasivo, según su saldo, del balance, hasta la fecha de su liquidación.

En aquellos casos en que el contrato de futuros presente una liquidación diaria, las correspondientes diferencias se contabilizarán en la cuenta “Deterioro y resultado por enajenaciones de instrumentos financieros – Resultados por operaciones con derivados” de la cuenta de pérdidas y ganancias.

En el caso de operaciones sobre valores, si la opción es ejercida, su valor se incorpora a la valoración inicial o posterior del activo subyacente adquirido o vendido, quedando excluidas las operaciones que se liquidan por diferencias.

v. Garantías aportadas al Fondo

Cuando existen valores aportados en garantía al Fondo distintos de efectivo, el valor razonable de estos se registra en el epígrafe “Valores recibidos en garantía por la IIC” de las cuentas de orden. En caso de venta de los valores aportados en garantía, se reconoce un pasivo financiero por el valor razonable de su obligación de devolverlos. Cuando existe efectivo recibido en garantía, se registra en el epígrafe “Tesorería” del balance.

e) Periodificaciones (activo y pasivo)

En caso de que existan, corresponden, fundamentalmente, a gastos e ingresos liquidados por anticipado que se devengarán en el siguiente ejercicio. No incluye los intereses devengados de cartera, que se recogen en el epígrafe “Cartera de inversiones financieras – Intereses de la cartera de inversión” del balance.

f) Instrumentos de patrimonio propio

Los instrumentos de patrimonio propio del Fondo son las participaciones (formalizadas por clases diferenciadas) en que se encuentra dividido su patrimonio. Se registran en el epígrafe “Patrimonio atribuido a partícipes o accionistas – Fondos reembolsables atribuidos a partícipes o accionistas – Partícipes” del balance.

Las participaciones del Fondo se valoran, a efectos de su suscripción y reembolso, en función del valor liquidativo del día de su solicitud. Dicho valor liquidativo se calcula de acuerdo con los criterios establecidos en la Circular 6/2008, de 26 de noviembre, de la Comisión Nacional del Mercado de Valores. Los importes correspondientes a dichas suscripciones y reembolsos se abonan y cargan, respectivamente, al epígrafe “Patrimonio atribuido a partícipes o accionistas – Fondos reembolsables atribuidos a partícipes o accionistas – Partícipes” del balance.

El resultado del ejercicio del Fondo, sea beneficio o pérdida, y que no vaya a ser distribuido en dividendos (en caso de beneficios), se imputa al saldo del epígrafe “Patrimonio atribuido a partícipes o accionistas – Fondos reembolsables atribuidos a partícipes o accionistas – Partícipes” del balance. Al 31 de diciembre de 2023 y 2022, en el epígrafe “Patrimonio atribuido a partícipes o accionistas – Fondos reembolsables atribuidos a partícipes o accionistas – Resultados de ejercicios anteriores” se recogen los resultados (positivos o negativos) que se encontraban pendientes de aplicación al 31 de diciembre de 2008 y que se habían generado en ejercicios anteriores al ejercicio terminado en dicha fecha.

g) Reconocimiento de ingresos y gastos

Seguidamente se resumen los criterios más significativos utilizados, en su caso, por el Fondo, para el reconocimiento de sus ingresos y gastos:

i. Ingresos por intereses y dividendos

Los intereses de activos financieros devengados con posterioridad al momento de la adquisición se reconocen, en su caso, contablemente en función de su período de devengo, por aplicación del método del tipo de interés efectivo, a excepción de los intereses correspondientes a inversiones morosas, dudosas o en litigio, que se registran en el momento efectivo del cobro. La periodificación de los intereses provenientes de la cartera de activos financieros se registra en el epígrafe “Cartera de inversiones financieras – Intereses de la cartera de inversión” del activo del balance. La contrapartida de esta cuenta se registra en el epígrafe “Ingresos financieros” de la cuenta de pérdidas y ganancias.

Los dividendos percibidos de otras sociedades se reconocen, en su caso, como ingreso en el epígrafe “Ingresos financieros” de la cuenta de pérdidas y ganancias, en el momento en que nace el derecho a percibirlos por el Fondo.

ii. Comisiones y conceptos asimilados

Los ingresos que recibe el Fondo como consecuencia de la retrocesión de comisiones previamente soportadas, de manera directa o indirectamente, se registran, en su caso, en el epígrafe "Comisiones retrocedidas a la IIC" de la cuenta de pérdidas y ganancias.

Las comisiones de gestión, de depósito así como otros gastos de gestión necesarios para el desenvolvimiento del Fondo se registran, según su naturaleza, en el epígrafe "Otros gastos de explotación" de la cuenta de pérdidas y ganancias.

iii. Variación del valor razonable en instrumentos financieros

El beneficio o pérdida derivado de variaciones del valor razonable de los activos y pasivos financieros, realizado o no realizado, se registra en los epígrafes "Deterioro y resultado por enajenaciones de instrumentos financieros" y "Variación del valor razonable en instrumentos financieros", según corresponda, de la cuenta de pérdidas y ganancias del Fondo (véanse apartados 3.b.i, 3.b.ii y 3.i).

iv. Ingresos y gastos no financieros

Se reconocen contablemente de acuerdo con el criterio de devengo.

h) Impuesto sobre beneficios

El impuesto sobre beneficios se considera como un gasto a reconocer en la cuenta de pérdidas y ganancias, y está constituido por el gasto o ingreso por el impuesto corriente y el gasto o ingreso por el impuesto diferido.

El impuesto corriente se corresponde con la cantidad que satisface el Fondo como consecuencia de las liquidaciones fiscales del impuesto sobre beneficios, considerando, en su caso, las deducciones y el derecho a compensar las pérdidas fiscales, y no teniendo en cuenta las retenciones y pagos a cuenta.

El gasto o ingreso por impuesto diferido, en caso de que exista, se corresponde con el reconocimiento y la cancelación de los pasivos y activos por impuesto diferido, que surgen de las diferencias temporarias originadas por la diferente valoración, contable y fiscal, de los elementos patrimoniales. Las diferencias temporarias imponibles dan lugar a pasivos por impuesto diferido, mientras que las diferencias temporarias deducibles y los créditos por deducciones y ventajas fiscales que queden pendientes de aplicar fiscalmente, dan lugar a activos por impuesto diferido.

En caso de que existan derechos a compensar en ejercicios posteriores por pérdidas fiscales, estos no dan lugar al reconocimiento de un activo por impuesto diferido en ningún caso y sólo se reconocerán mediante la compensación del gasto por impuesto cuando el Fondo genere resultados positivos. Las pérdidas fiscales que pueden compensarse, en su caso, se registran en la cuenta "Pérdidas fiscales a compensar" de las cuentas de orden del Fondo.

Cuando existen pasivos por impuesto diferido se reconocen siempre. La cuantificación de dichos pasivos se realiza considerando los tipos de gravamen esperados en el momento de su reversión. En caso de modificaciones en las normas tributarias, se producirán los correspondientes ajustes de valoración.

i) Transacciones en moneda extranjera

La moneda funcional del Fondo es el euro. Consecuentemente, todos los saldos y transacciones denominados en monedas diferentes al euro se consideran denominados en “moneda extranjera”.

Cuando existen transacciones denominadas en moneda extranjera se convierten a euros utilizando los tipos de cambio de contado de la fecha de la transacción, entendiéndose como tipo de cambio de contado el más representativo del mercado de referencia a la fecha o, en su defecto, del último día hábil anterior a esa fecha.

Las diferencias de cambio que se producen al convertir los saldos denominados en moneda extranjera a la moneda funcional se registran, en el caso de partidas monetarias que son tesorería, débitos y créditos, por su importe neto, en el epígrafe “Diferencias de Cambio”, de la cuenta de pérdidas y ganancias; para el resto de partidas monetarias y las partidas no monetarias que forman parte de la cartera de instrumentos financieros, las diferencias de cambio se llevarán conjuntamente con las pérdidas y ganancias derivadas de la valoración (véase Nota 3.g.iii).

j) Operaciones vinculadas

La sociedad gestora realiza por cuenta del Fondo operaciones vinculadas de las previstas en el artículo 67 de la Ley 35/2003 y los artículos 144 y 145 del Real Decreto 1.082/2012 y sus posteriores modificaciones. Para ello, la sociedad gestora dispone de una política por escrito en materia de conflictos de interés que vela por la independencia en la ejecución de las distintas funciones dentro de la sociedad gestora, así como la existencia de un registro regularmente actualizado de aquellas operaciones y actividades desempeñadas por la sociedad gestora o en su nombre en las que haya surgido o pueda surgir un conflicto de interés. Adicionalmente la sociedad gestora deberá disponer de un procedimiento interno formal para cerciorarse de que las operaciones vinculadas se realizan en interés exclusivo del Fondo y a precios o en condiciones iguales o mejores que los de mercado.

4. Cartera de inversiones financieras

El detalle de la cartera de inversiones financieras al 31 de diciembre de 2023 sin considerar, en su caso, el saldo de los epígrafes “Depósitos en EECC”, “Derivados” e “Intereses de la cartera de inversión” se incluye como Anexo, el cual forma parte integrante de esta nota.

Al 31 de diciembre de 2023 el desglose por plazos de vencimiento de los valores representativos de deuda, es el siguiente:

Vencimiento	Euros
Inferior a 1 año	19.154.823,38
Comprendido entre 1 y 2 años	11.104.876,06
Comprendido entre 2 y 3 años	7.657.341,17
Comprendido entre 3 y 4 años	7.399.115,00
Comprendido entre 4 y 5 años	11.317.931,70
Superior a 5 años	1.020.232,53
	57.654.319,84

Adicionalmente, al 31 de diciembre de 2023, el Fondo mantenía las siguientes posiciones en las cuentas de compromiso:

	Euros
Compromisos por operaciones largas de derivados	
Futuros comprados	375.000,00
Total	375.000,00

Al 31 de diciembre de 2023, la totalidad de las posiciones en cuentas de compromiso mantenidas por el Fondo tenían un vencimiento inferior al año.

Asimismo, al 31 de diciembre de 2023 la totalidad del importe que el Fondo tenía registrado en el epígrafe “Cuentas de compromiso – Compromisos por operaciones largas de derivados” de las cuentas de orden corresponde a posiciones denominadas en moneda no euro.

En el epígrafe “Deudores” del balance al 31 de diciembre de 2023 se recogen 7 miles de euros (63 miles de euros al 31 de diciembre de 2022) depositados en concepto de garantía en los mercados de derivados, necesaria para poder realizar operaciones en los mismos.

Asimismo, en el epígrafe “Acreedores” del balance se incluye al 31 de diciembre de 2023 por importe de 39 miles de euros (ningún importe al 31 de diciembre de 2022), el saldo correspondiente a las compras de valores al contado que se han cancelado en la fecha de liquidación.

Los valores y activos que integran la cartera del Fondo que son susceptibles de estar depositados, lo están en BNP Paribas S.A., Sucursal en España o en trámite de depósito en dicha entidad (véanse Notas 1 y 7).

Gestión del riesgo:

La gestión de los riesgos financieros que lleva a cabo la sociedad gestora del Fondo está dirigida al establecimiento de mecanismos necesarios para controlar la exposición a las variaciones en los tipos de interés y tipos de cambio, así como a los riesgos de crédito y liquidez. En este sentido, el Real Decreto 1.082/2012, de 13 de julio, establece una serie de coeficientes normativos que limitan dicha exposición y cuyo control se realiza por la sociedad gestora. A continuación se indican los principales coeficientes normativos a los que está sujeto el Fondo:

- Límites a la inversión en otras Instituciones de Inversión Colectiva:

La inversión en acciones o participaciones emitidas por una única IIC, de las mencionadas en el artículo 48.1.c) y d), no podrá superar el 20% del patrimonio, salvo en las IIC cuya política de inversión se base en la inversión en un único fondo. Asimismo, la inversión total en IIC mencionadas en el artículo 48.1.d) del Real Decreto 1.082/2012, de 13 de julio, no podrá superar el 30% del patrimonio del Fondo.

- Límite general a la inversión en valores cotizados:

La inversión en los activos e instrumentos financieros emitidos por un mismo emisor no podrá superar el 5% del patrimonio del Fondo. Este límite quedará ampliado al 10%, siempre que la inversión en los emisores en los que supere el 5% no exceda del 40% del patrimonio del Fondo. Puede quedar ampliado al 35% cuando se trate de inversiones en valores emitidos o avalados por un Estado miembro de la Unión Europea, una comunidad autónoma, una entidad local, un organismo internacional del que España sea miembro o por cualquier otro Estado que presente una calificación de solvencia otorgada por una agencia especializada en calificación de riesgos de reconocido prestigio, no inferior a la del Reino de España. Cuando se desee superar el límite del 35%, en el Folleto y en toda publicación de promoción del Fondo deberá hacerse constar en forma bien visible esta circunstancia, y se especificarán los emisores en cuyos valores se tiene intención de invertir o se tiene invertido más del 35% del patrimonio. Para que el Fondo pueda invertir hasta el 100% de su patrimonio en valores emitidos o avalados por un ente de los señalados en el artículo 50.2.b) del Real Decreto 1.082/2012, será necesario que se diversifique, al menos, en seis emisiones diferentes y que la inversión en valores de una misma emisión no supere el 30% del activo del Fondo. Quedará ampliado al 25% cuando se trate de inversiones en obligaciones emitidas por entidades de crédito que tengan su sede en un Estado Miembro de la Unión Europea, cuyo importe esté garantizado por activos que cubran suficientemente los compromisos de la emisión y que queden afectados de forma privilegiada al reembolso del principal y al pago de los intereses en el caso de situación concursal del emisor. El total de las inversiones en este tipo de obligaciones en las que se supere el límite del 5% no podrá superar el 80% del patrimonio del Fondo.

A estos efectos, las entidades pertenecientes a un mismo grupo económico se consideran un único emisor.

- Límite general a la inversión en derivados:

La exposición total al riesgo de mercado asociada a instrumentos financieros derivados no podrá superar el patrimonio neto del Fondo. Por exposición total al riesgo se entenderá cualquier obligación actual o potencial que sea consecuencia de la utilización de instrumentos financieros derivados, entre los que se incluirán las ventas al descubierto.

Las primas pagadas por la compra de opciones, bien sean contratadas aisladamente, bien incorporadas en operaciones estructuradas, en ningún caso podrán superar el 10% del patrimonio del Fondo.

La exposición al riesgo de contraparte en derivados OTC se limita al 5% del patrimonio con carácter general y al 10% del patrimonio si la contraparte es una entidad de crédito con ciertas limitaciones.

Las posiciones frente a un único emisor en productos derivados, obligaciones emitidas por entidades de crédito cuyo importe esté garantizado por activos que cubran suficientemente los compromisos de la emisión y queden afectados de forma privilegiada al reembolso del principal e intereses y depósitos que el Fondo tenga en dicha entidad no podrán superar el 35% del patrimonio del Fondo.

Las posiciones frente a un único emisor en productos derivados, activos e instrumentos financieros y depósitos que el Fondo tenga en dicha entidad no podrán superar el 20% del patrimonio del Fondo.

La exposición al riesgo de mercado del activo subyacente asociada a la utilización de instrumentos financieros derivados deberá tomarse en cuenta para el cumplimiento de los límites de diversificación señalados en los artículos 50.2, 51.1, 51.4 y 51.5 del Real Decreto 1.082/2012. A tales efectos, se excluirán los instrumentos derivados cuyo subyacente sea un índice bursátil o de renta fija que cumpla con los requisitos establecidos en el artículo 50.2.d), tipos de interés, tipos de cambio, divisas, índices financieros y volatilidad.

A estos efectos, las entidades pertenecientes a un mismo grupo económico se consideran un único emisor.

- Límites a la inversión en valores no cotizados:

Los valores susceptibles de ser adquiridos no podrán presentar ninguna limitación a su libre transmisión.

Queda prohibida la inversión del Fondo en valores no cotizados emitidos por entidades pertenecientes a su grupo o al grupo de su sociedad gestora. Asimismo, no podrá tener invertido más del 2% de su patrimonio en valores emitidos o avalados por una misma entidad. Igualmente, no podrá tener más del 4% de su patrimonio invertido en valores emitidos o avalados a entidades pertenecientes a un mismo grupo.

Se autoriza la inversión, con un límite máximo conjunto del 10% del patrimonio, en:

- Acciones y activos de renta fija admitidos a negociación en cualquier mercado o sistema de negociación que no cumplan los requisitos establecidos en el artículo 48.1.a) o que dispongan de otros mecanismos que garanticen su liquidez al menos con la misma frecuencia con la que la IIC inversora atienda los reembolsos de sus acciones o participaciones, ya sea directamente o de acuerdo con lo previsto en el artículo 82.
 - Valores no cotizados de acuerdo con lo previsto en el artículo 49.
 - Acciones y participaciones, cuando sean transmisibles, de las entidades de capital-riesgo reguladas en la Ley 22/2014, de 12 de noviembre, y sus posteriores modificaciones, así como las entidades extranjeras similares.
- Coeficiente de liquidez:

El Fondo deberá mantener un coeficiente mínimo de liquidez del 1% de su patrimonio calculado sobre el promedio mensual de saldos diarios del Fondo (véase Nota 9).

- Obligaciones frente a terceros:

El Fondo podrá endeudarse hasta el límite conjunto del 10% de su activo para resolver dificultades transitorias de tesorería, siempre que se produzca por un plazo no superior a un mes, o por adquisición de activos con pago aplazado, con las condiciones que establezca la Comisión Nacional del Mercado de Valores. No se tendrán en cuenta, a estos efectos, los débitos contraídos en la compra de activos financieros en el período de liquidación de la operación que establezca el mercado donde se hayan contratado.

Los coeficientes legales anteriores mitigan los siguientes riesgos a los que se expone el Fondo que, en todo caso, son objeto de seguimiento específico por la sociedad gestora.

La Sociedad Gestora tiene establecidos los mecanismos necesarios para controlar la exposición a los riesgos de mercado, crédito y liquidez, así como el referido al riesgo operacional. En este sentido, el control de los coeficientes normativos mencionados en este apartado, limitan la exposición a dichos riesgos.

Riesgo de crédito

El riesgo de crédito representa las pérdidas que sufriría el Fondo en el caso de que alguna contraparte incumpliese sus obligaciones contractuales de pago con el mismo. Dicho riesgo se vería mitigado con los límites a la inversión y concentración de riesgos antes descritos.

Riesgo de liquidez

En el caso de que el Fondo invirtiese en valores de baja capitalización o en mercados con una reducida dimensión y limitado volumen de contratación, o inversión en otras Instituciones de Inversión Colectiva con liquidez inferior a la del Fondo, las inversiones podrían quedar privadas de liquidez. Por ello, la sociedad gestora del Fondo gestiona el riesgo de liquidez inherente a la actividad para asegurar el cumplimiento de los coeficientes de liquidez (véase Nota 9) y garantizar los reembolsos de los partícipes. La sociedad gestora dispone, por tanto, de un sistema de gestión de la liquidez, así como de procedimientos para controlar los riesgos inherentes a la liquidez del Fondo.

Riesgo de mercado

El riesgo de mercado representa la pérdida en las posiciones de las Instituciones de Inversión Colectiva como consecuencia de movimientos adversos en los precios de mercado. Los factores de riesgo más significativos podrían agruparse en los siguientes:

- Riesgo de tipo de interés: la inversión en activos de renta fija conlleva un riesgo de tipo de interés, cuya fluctuación de tipos es reducida para activos a corto plazo y elevada para activos a largo plazo.
- Riesgo de tipo de cambio: la inversión en activos denominados en divisas distintas del euro conlleva un riesgo por las fluctuaciones de los tipos de cambio.
- Riesgo de precio de acciones o índices bursátiles: la inversión en instrumentos de patrimonio conlleva que la rentabilidad del Fondo se vea afectada por la volatilidad de los mercados en los que invierte. Adicionalmente, la inversión en mercados considerados emergentes puede conllevar, en su caso, riesgos de nacionalización o expropiación de activos o imprevistos de índole político que pueden afectar al valor de las inversiones, haciéndolas más volátiles.

La sociedad gestora cuenta con sistemas de gestión del riesgo para determinar, medir, gestionar y controlar todos los riesgos inherentes a la política de inversión del Fondo, así como para determinar la adecuación del perfil de riesgo a la política y estrategia de inversión.

Riesgo de sostenibilidad

Amundi (matriz de Sabadell Asset Management) considera que, además de los aspectos económicos y financieros, la integración de las dimensiones ESG en el proceso de inversión, incluyendo los Factores de Sostenibilidad y los Riesgos de Sostenibilidad, permite una evaluación más completa de los riesgos y oportunidades. Amundi ha desarrollado su propia metodología de calificación ESG para medir el desempeño ESG de un emisor, es decir, su capacidad para anticiparse y gestionar los Riesgos de Sostenibilidad y las oportunidades inherentes a su sector y a sus circunstancias particulares. Este sistema evalúa también la capacidad de los emisores para gestionar los impactos negativos potenciales de sus actividades sobre los Factores de Sostenibilidad referidos a temáticas de carácter medioambiental, social y laboral, relacionadas con los derechos humanos, la lucha contra la corrupción y los sobornos. La calificación Amundi ESG es una puntuación cuantitativa ESG que se traduce en siete grados, que van desde la A (la mejor calificación) hasta la G. Además, Amundi aplica políticas de exclusión específicas a todas sus estrategias de inversión activa, excluyendo a las empresas que entran en contradicción con la Política de Inversión Responsable. En la escala de calificación ESG de Amundi, los valores pertenecientes a la lista de exclusión corresponden a una G. Utilizando las calificaciones ESG de Amundi y cumpliendo con las políticas de exclusión específicas, los gestores tienen en cuenta los Riesgos de Sostenibilidad y las principales incidencias adversas sobre factores de sostenibilidad en sus decisiones de inversión. La exclusión de emisores que no cumplen determinados criterios ESG del universo de inversión del Fondo puede hacer que éste tenga un rendimiento diferente en comparación con fondos similares que no tienen esa política ESG y que no aplican criterios de selección ESG al seleccionar las inversiones.

Los riesgos inherentes a las inversiones mantenidas por el Fondo se encuentran descritos en el folleto informativo, según lo establecido en la normativa aplicable.

5. Tesorería

Al 31 de diciembre de 2023, la composición del saldo de este epígrafe del balance es la siguiente:

	Euros
Cuentas en el depositario:	
BNP Paribas S.A., Sucursal en España (cuentas en euros)	962.127,01
BNP Paribas S.A., Sucursal en España (cuentas en divisa)	403.508,86
	1.365.635,87

Los saldos de las principales cuentas corrientes del Fondo son remunerados según lo pactado contractualmente en cada momento, no siendo en ningún caso el importe de los intereses devengados significativo para las presentes cuentas anuales.

6. Partícipes

Al 31 de diciembre de 2023 y 2022, el patrimonio del Fondo estaba formalizado por seis clases de participaciones, representadas por certificados nominativos, sin valor nominal y que confieren a sus propietarios un derecho de propiedad sobre dicho patrimonio (véase Nota 1).

Al 31 de diciembre de 2023 y 2022, el cálculo del valor de cada participación se ha efectuado de la siguiente manera:

	Euros			
	31-12-2023			
	Patrimonio atribuido a partícipes o accionistas del Fondo al cierre del ejercicio	Valor liquidativo de la participación	Nº Participaciones	Nº Partícipes
Clase Base	12.661.701,60	1.294,4718	9.781,3647	687
Clase Plus	41.821.746,31	1.369,8911	30.529,2496	221
Clase Premier	14.729.237,82	1.383,0465	10.649,8497	10
Clase Cartera	965.301,51	1.388,8352	695,0440	11
Clase PYME	1.579.582,03	1.323,3336	1.193,6386	42
Clase Empresa	4.312.016,32	1.369,9431	3.147,5880	8

	Euros			
	31-12-2022			
	Patrimonio atribuido a partícipes o accionistas del Fondo al cierre del ejercicio	Valor liquidativo de la participación	Nº Participaciones	Nº Partícipes
Clase Base	13.107.502,15	1.228,9996	10.665,1800	781
Clase Plus	50.951.385,19	1.288,9472	39.529,4598	287
Clase Premier	13.934.304,55	1.299,3742	10.723,8582	10
Clase Cartera	1.193.527,40	1.303,5081	915,6271	35
Clase PYME	1.781.819,76	1.252,0100	1.423,1674	50
Clase Empresa	5.509.744,90	1.288,9961	4.274,4467	12

Conforme a la normativa aplicable, el número mínimo de partícipes de los Fondos de Inversión no debe ser inferior a 100, en cuyo caso dispondrán del plazo de un año para llevar a cabo la reconstitución permanente del número mínimo de partícipes.

7. Otros gastos de explotación

Según se indica en la Nota 1, la gestión y administración del Fondo están encomendadas a su sociedad gestora. Por este servicio, el Fondo ha devengado una comisión anual calculada sobre el patrimonio diario del Fondo y que se satisface mensualmente. Dependiendo de las clases de participación, dicho porcentaje ha sido de:

	Clases de Participaciones (*)					
	Clase Base	Clase Plus	Clase Premier	Clase Cartera	Clase PYME	Clase Empresa
2022	1,85%	0,95%	0,80%	0,70%	1,50%	0,95%
2023	1,85%	0,95%	0,80%	0,70%	1,50%	0,95%

(*) Véase Nota 1

La entidad depositaria del Fondo (véase Nota 1) ha percibido una comisión del 0,10% anual calculada sobre el patrimonio diario del Fondo durante los ejercicios 2023 y 2022, que se satisface mensualmente.

El porcentaje directa o indirectamente aplicado en concepto de comisión de gestión y depósito sobre la parte de cartera invertida, en su caso, en instituciones de inversión colectiva gestionadas por entidades pertenecientes al Grupo Credit Agricole, no supera los límites máximos legales establecidos. Adicionalmente, el nivel máximo de comisiones de gestión y depósito que soporta, sobre la parte de cartera invertida, en su caso, en instituciones de inversión colectiva gestionadas por entidades no pertenecientes al Grupo Credit Agricole, no supera los límites establecidos a tal efecto en su folleto.

Los importes pendientes de pago por ambos conceptos, al 31 de diciembre de 2023 y 2022, se incluyen en el saldo del epígrafe "Acreedores" del balance.

Los honorarios relativos a servicios de auditoría de cuentas anuales del Fondo de los ejercicios 2023 y 2022 han ascendido a 4 miles de euros, en ambos ejercicios, que se incluyen en el saldo del epígrafe "Otros gastos de explotación - Otros" de la cuenta de pérdidas y ganancias.

Información sobre el periodo medio de pago a proveedores. Disposición adicional tercera. «Deber de información» de la Ley 15/2010, de 5 de julio:

Al 31 de diciembre de 2023 y 2022, el Fondo no tenía ningún importe significativo pendiente de pago a proveedores en operaciones comerciales. Asimismo, durante los ejercicios 2023 y 2022, el Fondo no ha realizado pagos significativos a proveedores en operaciones comerciales. En opinión de los Administradores de la sociedad gestora, tanto los importes pendientes de pago a proveedores en operaciones comerciales al 31 de diciembre de 2023 y 2022, como los pagos realizados a dichos proveedores durante los ejercicios 2023 y 2022, cumplen o han cumplido con los límites legales de aplazamiento.

8. Situación fiscal

El Fondo tiene abiertos a inspección por parte de las autoridades fiscales la totalidad de los impuestos correspondientes a las operaciones efectuadas en los ejercicios 2019 y siguientes.

Al 31 de diciembre de 2023 y 2022, en el epígrafe “Deudores” del balance se recogen saldos deudores con la Administración Pública en concepto de retenciones y/o otros saldos pendientes de devolución del impuesto sobre beneficios de ejercicios anteriores por importe de 198 y 158 miles de euros, respectivamente.

No existen diferencias significativas entre el resultado contable antes de impuestos del ejercicio y la base imponible antes de compensación de bases imponibles negativas, en su caso. El tipo de gravamen a efectos del impuesto sobre beneficios es del 1% (Ley 27/2014, de 27 de noviembre, del Impuesto sobre Sociedades).

Cuando se generan resultados positivos, el Fondo registra en el epígrafe “Impuesto sobre beneficios” de la cuenta de pérdidas y ganancias un gasto en concepto de impuesto sobre beneficios neto, en su caso, del efecto de la compensación de pérdidas fiscales. No se generan ingresos por impuesto sobre beneficios en el caso de que el Fondo obtenga resultados negativos (véase Nota 3-h).

Conforme a la Ley 27/2014, de 27 de noviembre, del Impuesto sobre Sociedades se establece un límite de compensación del importe de las bases imponibles negativas de ejercicios anteriores del 70% de la base imponible previa, pudiéndose compensar en todo caso, bases imponibles negativas hasta el importe de un millón de euros.

Al 31 de diciembre de 2023, el saldo del epígrafe “Otras cuentas de orden – Pérdidas fiscales a compensar” no recoge la compensación de las pérdidas fiscales correspondientes al ejercicio 2023.

9. Acontecimientos posteriores al cierre

El 28 de diciembre de 2023 se ha publicado en el Boletín Oficial del Estado el Real Decreto 1180/2023, de 27 de diciembre, por el que se modifican el Real Decreto 948/2001, de 3 de agosto, sobre sistemas de indemnización de los inversores, y el Reglamento de desarrollo de la Ley 35/2003, de 4 de noviembre, de instituciones de inversión colectiva, aprobado por el Real Decreto 1082/2012, de 13 de julio, cuya entrada en vigor se ha producido en el ejercicio 2024 (a los 20 días de su publicación en el Boletín Oficial del Estado). Dicho Real Decreto incorpora, entre otras, las siguientes modificaciones:

- Se elimina la exigencia de un coeficiente de liquidez del 1%.
- Se adapta el régimen de la comisión de éxito, modificándose el periodo de referencia de rentabilidad, que pasa de comprender como mínimo los últimos 3 años a comprender como mínimo los últimos 5 años.

Con posterioridad al cierre del ejercicio no se ha producido ningún hecho significativo adicional no descrito en esta nota o en las notas anteriores.

Anexo: Detalle de la Cartera de Inversiones Financieras al 31 de diciembre de 2023

SABADELL INVERSIÓN ÉTICA Y SOLIDARIA, FONDO DE INVERSIÓN

Divisa	ISIN	Descripción	Euros
EUR	ES0000012G26	OBLIGACION Tesoro Espanol 0,80 2027-07-30	937.924,69
EUR	ES0000012B39	OBLIGACION Tesoro Espanol 1,40 2028-04-30	945.397,24
EUR	ES0313679K13	BONO BANKINTER 0,88 2024-03-05	509.823,63
EUR	ES0413679525	CEDULAS BANKINTER 3,05 2028-05-29	1.004.894,19
TOTAL Cartera interior- Valores representativos de deuda			3.398.039,75
EUR	ES0113900J37	ACCIONES BANCO SANTANDER, SA	171.971,03
EUR	ES0113211835	ACCIONES BBVA	179.820,36
EUR	ES0171996087	ACCIONES GRIFOLS, S.A.	274.357,16
EUR	ES0148396007	ACCIONES INDITEX	307.869,44
EUR	ES0165386014	ACCIONES SOLARIA ENERGIA M.AM	324.167,59
TOTAL Cartera interior- Instrumentos de patrimonio			1.258.185,58
EUR	XS2228245838	OBLIGACION BANCO DE SABADELL 1,13 2027-03-11	465.301,05
EUR	XS2644417227	BONO SANTANDER CB AG 4,50 2026-06-30	306.492,20
EUR	XS2014287937	BONO BANCO SANTANDER, SA 0,25 2024-06-19	990.538,24
EUR	XS1820037270	OBLIGACION BBVA 1,38 2025-05-14	964.867,96
EUR	FR001400D7M0	BONO ALD SA 4,75 2025-10-13	610.027,23
EUR	FR001400DHZ5	BONO SOC GEN SFH 3,00 2025-10-28	501.035,94
EUR	FR0013403441	BONO SOCIETE GENERALE SA 1,25 2024-02-15	514.743,49
EUR	FR0013536661	OBLIGACION SOCIETE GENERALE SA 0,88 2028-09-22	449.194,75
EUR	XS2413696761	BONO ING GROEP NV 0,13 2025-11-29	941.670,85
EUR	FR0013405537	BONO BNP PARIBAS SA 1,13 2024-08-28	1.002.267,02
EUR	XS1979446843	BONO INTESA SANPAOLO SPA 1,50 2024-04-10	1.030.828,30
EUR	XS2592650373	BONO INTESA SANPAOLO SPA 5,00 2028-03-08	517.239,99
EUR	XS1956955980	BONO COOP RABOBANK UA 0,63 2024-02-27	506.246,70
EUR	XS2550081454	BONO COOP RABOBANK UA 4,63 2028-01-27	517.736,68
EUR	XS2258971071	OBLIGACION CAIXABANK, S.A. 0,38 2026-11-18	452.494,09
EUR	XS1550951138	OBLIGACION TELEFONICA EMISIONES 2,32 2028-10-17	480.814,52

Divisa	ISIN	Descripción	Euros
EUR	FR001400D0Y0	BONO CREDIT AGRICOLE S.A. 4,00 2026-10-12	503.694,61
EUR	FR001400HQM5	BONO CARREFOUR 4,08 2027-05-05	505.995,09
EUR	FR0013396512	BONO ORANGE SA 1,13 2024-07-15	1.014.247,37
EUR	FR0013216926	OBLIGACION DANONE 1,21 2028-11-03	462.708,47
EUR	FR0013063609	OBLIGACION DANONE 1,25 2024-05-30	512.605,10
EUR	XS1199356954	OBLIGACION KELLOGG CO. 1,25 2025-03-10	987.606,28
EUR	XS2104915033	BONO NATIONAL GRID ELEC T 0,19 2025-01-20	969.056,52
EUR	DE000A289DC9	OBLIGACION BASF SE 0,25 2027-06-05	440.913,74
EUR	XS2412060092	BONO ICO 0,00 2025-04-30	966.662,15
EUR	XS1979491559	BONO ICO 0,20 2024-01-31	1.015.904,98
EUR	IT0005548315	BONO REPUBLICA ITALIANA 3,80 2028-08-01	1.035.593,05
EUR	IT0005390874	OBLIGACION REPUBLICA ITALIANA 0,85 2027-01-15	932.766,98
EUR	IT0005170839	OBLIGACION REPUBLICA ITALIANA 1,60 2026-06-01	956.745,04
EUR	IT0005452989	BONO REPUBLICA ITALIANA 0,00 2024-08-15	977.233,00
EUR	IT0005439275	BONO REPUBLICA ITALIANA 0,00 2024-04-15	994.760,80
EUR	IT0005327306	OBLIGACION REPUBLICA ITALIANA 1,45 2025-05-15	1.013.096,90
EUR	IT0005282527	OBLIGACION REPUBLICA ITALIANA 1,45 2024-11-15	1.536.385,67
EUR	IT0005323032	OBLIGACION REPUBLICA ITALIANA 2,00 2028-02-01	960.047,87
EUR	XS2654097927	BONO DS SMITH PLC 4,38 2027-07-27	267.675,76
EUR	DE0001102440	OBLIGACION ESTADO ALEMAN 0,50 2028-02-15	936.483,16
EUR	XS2182055181	BONO SIEMENS FINANCIERING 0,25 2024-06-05	498.102,15
EUR	XS1944456109	OBLIGACION IBM CORP 0,88 2025-01-31	473.281,68
EUR	XS2587298204	BONO EUROPEAN INVT BANK 2,75 2028-07-28	1.015.226,38
EUR	XS2001175657	OBLIGACION KONINKLIJKE PHILIPS 0,50 2026-05-22	915.711,90
EUR	DE000A30VUG3	BONO KFW KREDIT FUR WIED 2,50 2025-11-19	499.437,83
EUR	FR0013201308	OBLIGACION SCHNEIDER ELECTRIC S 0,25 2024-09-09	987.721,27
EUR	AT0000A1VGK0	OBLIGACION REPUBLICA DE AUSTRIA 0,50 2027-04-20	921.867,89
EUR	AT0000A1K9C8	OBLIGACION REPUBLICA DE AUSTRIA 0,75 2026-10-20	938.758,02
EUR	XS2532681074	BONO FERROVIE DELLO STATO 3,75 2027-04-14	1.002.679,63
EUR	XS2534985523	BONO DNB BANK ASA 3,13 2027-09-21	496.303,62
EUR	XS2337060607	BONO CCEP FINANCE IRELAND 0,00 2025-09-06	942.864,42
EUR	XS1935139995	BONO ABN AMRO BANK 0,88 2024-01-15	513.619,48
EUR	XS2575971994	BONO ABN AMRO BANK 4,00 2028-01-16	511.922,32
EUR	XS2270395408	BONO POSTE ITALIANE SPA 0,00 2024-12-10	966.609,83
EUR	DE000LB2CHW4	BONO LB BADEN-WUERTTEMBER 0,38 2024-05-24	999.566,39

Divisa	ISIN	Descripción	Euros
EUR	BE6344187966	BONO BELFIUS BANK SA/NV 3,88 2028-06-12	614.427,90
EUR	PTCGDDOM0036	OBLIGACION CAIXA GENERAL DEPOSITI 5,75 2028-10-31	538.432,37
EUR	XS1985806600	BONO TORONTO-DOMINION BK 0,38 2024-04-25	1.003.538,20
EUR	FR001400F6V1	BONO PSA BANQUE FRANCE 3,88 2026-01-19	503.773,20
EUR	FR0011360478	OBLIGACION LA POSTE 2,75 2024-11-26	1.063.928,31
EUR	FR0013518024	OBLIGACION LA BANQUE POSTALE 0,50 2026-06-17	469.690,29
EUR	XS1956022716	BONO OP CORPORATE BANK PL 0,38 2024-02-26	1.010.283,49
EUR	XS1140300663	OBLIGACION VERBUND AG 1,50 2024-11-20	513.022,27
EUR	XS1143916465	OBLIGACION LINDE INC/CT 1,63 2025-12-01	503.842,37
EUR	IT0005532574	OBLIGACION CASSA DEPOSITI PREST 3,88 2029-02-13	1.020.232,53
EUR	XS2577127884	BONO AUS&NZ BK GROUP 3,65 2026-01-20	807.334,00
EUR	FR0013432770	BONO BANQUE FED CRED MUT 0,13 2024-02-05	503.500,53
EUR	FR0014004750	OBLIGACION BANQUE FED CRED MUT 0,25 2028-06-29	433.876,03
EUR	FR001400DNU4	BONO SOCIETE NATIONALE SN 3,13 2027-11-02	405.337,25
EUR	XS2305244241	BONO LEASEPLAN CORP NV 0,25 2026-02-23	443.445,14
EUR	XS2052503872	BONO DE VOLKSBANK 0,01 2024-09-16	489.347,16
EUR	XS2626691906	BONO DE VOLKSBANK 4,63 2027-11-23	514.649,40
EUR	XS2560411543	BONO ACHMEA BV 3,63 2025-11-29	301.617,64
EUR	XS2384734542	BONO NIBC BANK NV 0,25 2026-09-09	435.899,53
EUR	EU000A287074	OBLIGACION EUROPEAN UNION 0,00 2028-06-02	893.936,78
EUR	FR0014000UG9	BONO CAISSE D'AMORT DET C 0,00 2026-02-25	923.303,15
EUR	XS2080205367	OBLIGACION NATWEST GROUP PLC 0,75 2025-11-15	957.686,97
EUR	XS2579319513	BONO SPAREBANK 1 SR BANK 3,75 2027-11-23	507.699,90
EUR	FR0013332988	OBLIGACION UNIBAIL RODAMCO WEST 1,13 2025-09-15	472.121,32
TOTAL Cartera exterior- Valores representativos de deuda			54.256.280,09
EUR	FR0000130809	ACCIONES SOCIETE GENERALE SA	76.447,55
EUR	NL0011821202	ACCIONES ING GROEP NV	183.656,03
EUR	DE0008404005	ACCIONES ALLIANZ SE	221.142,30
EUR	FR0000120628	ACCIONES AXA SA	361.134,54
EUR	FR0000131104	ACCIONES BNP PARIBAS SA	114.226,75
EUR	IT0000072618	ACCIONES INTESA SANPAOLO SPA	74.374,87
EUR	DE0005557508	ACCIONES DEUTSCHE TELEKOM	249.994,50
EUR	NL0000009082	ACCIONES KONINKLIJKE KPN NV	139.789,29
GBP	GB0008706128	ACCIONES LLOYDS BANKING GROUP	173.535,34
EUR	NL0013267909	ACCIONES AKZO NOBEL NV	128.017,02

Divisa	ISIN	Descripción	Euros
GBP	GB00BH4HKS39	ACCIONES VODAFONE GROUP PLC	137.158,76
EUR	FI0009000681	ACCIONES NOKIA OYJ	71.819,66
EUR	FR0000120644	ACCIONES DANONE	517.264,20
EUR	FR0000131906	ACCIONES RENAULT	92.557,74
EUR	FR0000130577	ACCIONES PUBLICIS GROUPE	127.848,00
GBP	GB00BDR05C01	ACCIONES NATIONAL GRID PLC	185.146,64
EUR	FR0000121220	ACCIONES SODEXO	215.478,06
EUR	NL0010273215	ACCIONES ASML HOLDING NV	494.914,20
EUR	NL0013654783	ACCIONES PROSUS NV	175.780,29
GBP	GB0005405286	ACCIONES HSBC HOLDINGS	263.075,73
EUR	DE0007164600	ACCIONES SAP SE	277.007,28
EUR	DE0006231004	ACCIONES INFINEON	165.715,20
EUR	FR0000120073	ACCIONES AIR LIQUIDE	411.944,68
EUR	FR0000121667	ACCIONES ESSILORLUXOTTICA	328.332,80
EUR	FI0009013296	ACCIONES NESTE OIL OYJ	248.661,20
EUR	DE0005552004	ACCIONES DEUTSCHE POST AG	154.032,07
GBP	IE0001827041	ACCIONES CRH PUBLIC	396.328,54
EUR	DE0007236101	ACCIONES SIEMENS	228.202,56
EUR	DE000SHL1006	ACCIONES SIEMENS HEALTHINEERS	220.972,60
EUR	NL0000009538	ACCIONES KONINKLIJKE PHILIPS	289.138,61
EUR	FR0000125007	ACCIONES SAINT GOBAIN	97.923,54
EUR	NL0000226223	ACCIONES STMICROELECTRONICS	117.455,58
EUR	FR0000125486	ACCIONES VINCI SA	305.057,10
GBP	GB00B0N8QD54	ACCIONES BRITVIC PLC	195.424,76
EUR	FR0000121147	ACCIONES FAURECIA	65.752,40
EUR	DE000A1EWWW0	ACCIONES ADIDAS AG	124.860,48
EUR	IT0004176001	ACCIONES PRYSMIAN SPA	195.598,67
EUR	FR0000121972	ACCIONES SCHNEIDER ELECTRIC S	376.284,60
EUR	FR0000120321	ACCIONES L'OREAL SA	357.365,45
EUR	FR0006174348	ACCIONES BUREAU VERITAS SA	165.921,85
EUR	DE0005810055	ACCIONES DEUTSCHE BOERSE AG	187.992,00
EUR	IE0004906560	ACCIONES KERRY GROUP PLC	273.894,12
EUR	NL0006294274	ACCIONES EURONEXT NV	154.625,90
EUR	IT0004965148	ACCIONES MONCLER SPA	86.780,60
GBP	GB00B082RF11	ACCIONES RENTOKIL INITIAL PLC	144.611,36

Divisa	ISIN	Descripción	Euros
DKK	DK0061539921	ACCIONES VESTAS WIND SYS	358.843,69
EUR	BE0003739530	ACCIONES UCB SA	195.593,10
EUR	FR0000121485	ACCIONES KERING	74.613,00
GBP	GB0009223206	ACCIONES SMITH & NEPHEW	186.656,52
EUR	IT0004056880	ACCIONES AMPLIFON SPA	132.129,44
CHF	CH0024608827	ACCIONES PARTNERS GROUP HD AG	167.202,24
EUR	FR0010307819	ACCIONES LEGRAND, S.A.	140.491,30
EUR	AT0000746409	ACCIONES VERBUND AG	220.715,30
CHF	CH0432492467	ACCIONES ALCON INC	167.457,64
GBP	GB00B10RZP78	ACCIONES UNILEVER PLC	269.659,60
EUR	FR0000125338	ACCIONES CAP GEMINI	159.493,75
GBP	GB0001859296	ACCIONES VISTRY GROUP PLC	83.724,67
CHF	CH0210483332	ACCIONES CIE FINAN RICHERMONT	307.262,28
EUR	DE0008402215	ACCIONES HANNOVER RUECK SE	378.308,70
GBP	GB0009465807	ACCIONES WEIR GROUP PLC	120.249,60
EUR	FR001400AJ45	ACCIONES MICHELIN (CGDE)	200.245,74
EUR	NL00150001Q9	ACCIONES STELLANTIS NV	174.254,85
GBP	GB00BP6MXD84	ACCIONES SHELL PLC	693.975,45
EUR	CH1216478797	ACCIONES DSM-FIRMENICH AG	104.420,00
NOK	NO0010081235	ACCIONES NEL ASA	62.856,53
EUR	DE000A0DJ6J9	ACCIONES SMA SOLAR TECHNOLOGY	146.591,55
EUR	ES0127797019	ACCIONES EDP RENOVAVEIS	98.182,50
TOTAL Cartera exterior- Instrumentos de patrimonio			14.016.172,87
EUR	FR0014005XN8	PARTICIPACIONES AMUNDI EURO LIQUIDIT	1.446.474,28
TOTAL Cartera exterior-Instituciones de Inversión colectiva			1.446.474,28

Sabadell Inversión Ética y Solidaria, Fondo de Inversión

Informe de Gestión
correspondiente al ejercicio anual terminado
el 31 de diciembre de 2023

Entorno global y de los mercados de capitales

El año 2023 se ha caracterizado por la lucha por parte de los bancos centrales contra los elevados niveles de inflación. Durante la primera parte del año, los mercados fueron dominados por el mantra “tipos elevados durante más tiempo” tanto en Estados Unidos como en Europa, a lo que se le sumaron las turbulencias de la banca regional en Estados Unidos y la intervención del histórico banco suizo Credit Suisse por parte de UBS. Por otra parte, las preocupaciones sobre el ritmo de crecimiento en China se acentuaban, y el inicio del conflicto entre Israel y Gaza provocó un repunte en el precio del petróleo a corto plazo que incrementó los temores hacia una vuelta hacia niveles de inflación elevados que llevó a los tipos de interés en los plazos medios y largos a máximos históricos. En medio de este entorno, las grandes compañías tecnológicas de Estados Unidos se revalorizaban de una forma muy destacada a raíz de las buenas perspectivas de crecimiento gracias a las múltiples aplicaciones de la inteligencia artificial, liderando en gran medida la subida de las bolsas en Estados Unidos. La última parte del año, estuvo marcada por un giro brusco de las expectativas en cuanto a política monetaria por parte de la Reserva Federal tras unos datos de inflación moderándose y un discurso que ya apunta a bajadas de tipos de interés tanto en 2024 como en 2025. En el lado Europeo y pese a unos datos de crecimiento débiles, el Banco Central Europeo considera que aún es pronto para hablar de bajadas de tipos, aun así, las expectativas del mercado en cuanto a recortes de tipos en ambos lados del Atlántico para el próximo año provocaron una fuerte caída de los tipos de interés durante los meses de noviembre y diciembre haciendo que prácticamente todas las clases de activos se revalorizaran de forma notable

Mercados de Renta Fija

El inicio del año en los mercados de renta fija vino marcado por subidas en los tipos de interés de referencia en Estados Unidos y en Europa hasta el 5,5% y el 4% respectivamente, en un contexto donde la inflación, pese estar en una tendencia a la baja, todavía se encontraba significativamente por encima de los niveles objetivo y la economía estadounidense seguía mostrando una gran solidez, especialmente en su mercado laboral, el consumo interno y el sector servicios. Los tipos de interés continuaron su escalada hasta finales de octubre, y las curvas de tipos tanto en Estados Unidos como en Europa han permanecido invertidas durante todo el año, es decir, los plazos cortos ofrecían mayor rentabilidad que los plazos medios y largos. Este hecho es considerado por los economistas como una anticipación de una próxima recesión económica. Esta situación de tipos al alza cambió radicalmente a principios de noviembre tras un buen dato de inflación en Estados Unidos y después de la reunión de la Reserva Federal en diciembre en la que su presidente, Jerome Powell, confirmó su intención de bajar los tipos de interés en tres ocasiones durante 2024 y cuatro adicionales en 2025 a razón de 25 puntos básicos cada una. Esto provocó una fuerte contracción de los plazos medios y largos de las curvas haciendo que los precios de activos de renta fija se beneficiarán positivamente durante los dos últimos meses del año. En crédito, pese al movimiento de ampliación durante el primer trimestre debido a la crisis de la banca regional en Estados Unidos y la intervención de Credit Suisse, los diferenciales en Estados Unidos y en Europa se han estrechado en el conjunto del año, concentrando gran parte del movimiento en la última parte del 2023.

Mercados de divisas

El dólar mostró un comportamiento mixto frente a las principales divisas de las economías desarrolladas, en un año donde la volatilidad en el mercado de divisas ha estado muy presente dependiendo de los datos económicos y cómo éstos cambiaban las expectativas de la evolución de los tipos de interés de las distintas economías. La cotización del dólar frente al euro se depreció del 1,07 al 1,10, aun así, su evolución se ha movido en un rango comprendido entre el 1,13 en el mes de julio, hasta el 1,05 a inicios de octubre. El yen japonés tuvo un año de fuerte depreciación tanto contra el dólar como contra el euro debido principalmente a la falta de flexibilidad de su banco central en los rendimientos de los bonos a 10 años, limitando dichos rendimientos en el 1%, hecho que resta atractivo a las inversiones en su deuda respecto a la de otros países desarrollados. En el lado de las divisas emergentes, en términos generales mostraron un comportamiento positivo contra el dólar durante 2023.

Mercados Emergentes

Los mercados emergentes de renta variable terminaron el año con una subida del 7,04% en dólares, pese a tener una evolución dispar durante 2023. Al inicio del año los inversores cotizaron de forma muy positiva la apertura de China tras un largo periodo de restricciones a causa de las medidas anti-Covid, además, las valoraciones y el crecimiento de los beneficios esperados mostraban mejores perspectivas que para el año 2022. Sin embargo, esta tendencia positiva se vio alterada tras una desaceleración mayor de la esperada para la economía china y con un sector inmobiliario mostrando signos de debilidad. En el lado macroeconómico, los datos de inflación fueron a la baja tanto en Asia como en Latinoamérica, hecho que propició, junto a las dudas acerca de los niveles de crecimiento a largo plazo de China, que tanto en China como en algunos países en América Latina iniciaran bajadas de tipos durante la segunda mitad de año. En el lado positivo cabe destacar la buena evolución de India, país que muchos inversores ven como el futuro motor de la región asiática. Su crecimiento esperado es sólido gracias a unas reformas estructurales que pretenden fomentar la industria doméstica y atraer de este modo inversión extranjera. También Brasil ha mostrado una gran fortaleza a lo largo del año en un entorno donde sus tipos de interés reales se están reduciendo y sus ventajas competitivas en términos de recursos naturales siguen siendo elevadas.

Mercados de Renta Variable

En términos generales, los mercados de renta variable globales registraron fuertes subidas en 2023. El índice MSCI World en dólares terminó el año subiendo un 21,77%. Las principales bolsas mundiales empezaron el año cotizando las expectativas generadas por la apertura de China y la posibilidad que los bancos centrales dejaran de subir los tipos de interés ante unos datos de inflación que se estaban desacelerando. La crisis de los bancos regionales en Estados Unidos y la intervención de Credit Suisse generaron turbulencias en el mes de marzo, pero ya en el segundo trimestre la publicación de resultados de la compañía tecnológica Nvidia generó unas fuertes expectativas de crecimiento en todo lo relacionado con la inteligencia artificial gracias a las mejoras en productividad que puede introducir en múltiples sectores, de forma que las grandes tecnológicas en Estados Unidos pasaron a liderar las subidas no solo de los índices estadounidenses, sino también de los principales índices globales. En el tercer trimestre los mercados de renta variable en general corrigieron en un entorno de tipos de interés en máximos de los últimos años, aunque durante la última parte del año volvieron a repuntar al alza tras las caídas en los tipos de interés durante los meses de noviembre y diciembre. El año fue muy positivo para el índice Nasdaq, que subió un 53,81%, aunque el índice S&P 500 también subió un destacado 24,23%. En Europa, el índice MSCI Europe también registró revalorizaciones de doble dígito, subiendo un 12,73%. En el lado de emergentes, el MSCI Emerging Markets se anotó un +7,04% en dólares, a pesar de una bolsa china con el índice de Hong Kong HSI cayendo un 13,92%, siendo uno de los peores mercados a nivel global durante el año.

Perspectivas 2024

El año 2024 esperamos que sea un año que vaya de menos a más. Durante la primera parte del año pensamos que Estados Unidos podría transitar por una leve recesión, y los datos de inflación en términos generales deberían seguir moderándose. En Europa los datos de crecimiento pensamos que serán débiles pero positivos gracias a las medidas fiscales adoptadas. Los países emergentes creemos que mostrarán fortaleza, pero con un alto grado de fragmentación dependiendo de la región, siendo Asia el área con mejores perspectivas pese a los ajustes a la baja en el crecimiento esperado de China. El posicionamiento en activos de riesgo es de cautela durante la primera parte de año, siendo más positivos a medida que los bancos centrales inicien las bajadas de tipos, que según nuestras estimaciones, deberían empezar entre los meses de mayo y junio. Por último, las inversiones relacionadas con la transición energética continúan su despliegue de la mano de los fondos NextGenerationEU en la Eurozona y del IRA (Inflation Reduction Act) y el CHIPS Act en Estados Unidos.

Evolución del Fondo durante el 2023

El Fondo invierte combinando una posición predominante en bonos denominados en euros, con una inversión en acciones de compañías que superen los criterios éticos, principalmente cotizadas en las bolsas europeas y que ofrecen a la vez una gran capitalización bursátil y las mejores perspectivas de revalorización. La cartera del Fondo está normalmente invertida alrededor de un 20% en renta variable, aunque esta proporción se gestiona activamente situándola por encima o por debajo de este nivel en función de las expectativas de subida de las bolsas.

Durante el año el Fondo ha gestionado activamente su duración financiera con el objetivo de aprovechar los movimientos de las curvas de los tipos de interés de la zona euro. En este sentido, el Fondo ha incrementado la duración financiera hasta situarla cerca de su nivel objetivo. Por otro lado, se ha mantenido la exposición a crédito corporativo y financiero, comprando varias emisiones con calificación verde y social.

La gestión de la cartera de acciones ha priorizado la presencia en los sectores financiero e industrial, en detrimento de los sectores inmobiliario y servicios de comunicación. Durante el año, el Fondo incremento sus posiciones en los sectores de salud y energía, reduciéndolas en los sectores financiero e industrial. A lo largo del año la exposición a los mercados de renta variable se ha situado entre el 17% y el 20%.

La revalorización acumulada del Fondo en el año 2023 ha sido de +5,33%

El valor liquidativo de la participación de la Clase Base al cierre de los ejercicios 2023 y 2022 asciende a 1.294,4718 y 1.228,9996 euros, respectivamente. Adicionalmente, el patrimonio de la Clase Base a 31 de diciembre de 2023 es de 12.661.701,60 euros (13.107.502,15 euros a 31 de diciembre de 2022).

El valor liquidativo de la participación de la Clase Plus al cierre de los ejercicios 2023 y 2022 asciende a 1.369,8911 y 1.288,9472 euros, respectivamente. Adicionalmente, el patrimonio de la Clase Plus a 31 de diciembre de 2023 es de 41.821.746,31 euros (50.951.385,19 euros a 31 de diciembre de 2022).

El valor liquidativo de la participación de la Clase Premier al cierre de los ejercicios 2023 y 2022 asciende a 1.383,0465 y 1.299,3742 euros, respectivamente. Adicionalmente, el patrimonio de la Clase Premier a 31 de diciembre de 2023 es de 14.729.237,82 euros (13.934.304,55 euros a 31 de diciembre de 2022).

El valor liquidativo de la participación de la Clase Cartera al cierre de los ejercicios 2023 y 2022 asciende a 1.388,8352 y 1.303,5081 euros, respectivamente. Adicionalmente, el patrimonio de la Clase Cartera a 31 de diciembre de 2023 es de 965.301,51 euros (1.193.527,40 euros a 31 de diciembre de 2022).

El valor liquidativo de la participación de la Clase PYME al cierre de los ejercicios 2023 y 2022 asciende a 1.323,3336 y 1.252,0100 euros, respectivamente. Adicionalmente, el patrimonio de la Clase PYME a 31 de diciembre de 2023 es de 1.579.582,03 euros (1.781.819,76 euros a 31 de diciembre de 2022).

El valor liquidativo de la participación de la Clase Empresa al cierre de los ejercicios 2023 y 2022 asciende a 1.369,9431 y 1.288,9961 euros, respectivamente. Adicionalmente, el patrimonio de la Clase Empresa a 31 de diciembre de 2023 es de 4.312.016,32 euros (5.509.744,90 euros a 31 de diciembre de 2022).

Uso de instrumentos financieros por el Fondo

De acuerdo con lo establecido en el artículo 50, apartado 2, del Reglamento Delegado (UE) 2022/1288 de la Comisión, de 6 de abril de 2022, por el que se completa el Reglamento (UE) 2019/2088 del Parlamento Europeo y del Consejo, la información sobre las características medioambientales o sociales promovidas por el producto financiero está disponible en un anexo del presente informe anual.

Acontecimientos importantes ocurridos después del cierre del ejercicio 2023

Nada que reseñar distinto de lo comentado en la Memoria.

Investigación y desarrollo y Medio Ambiente

El Fondo no ha desarrollado ninguna actividad en materia de investigación y desarrollo durante el ejercicio 2023.

Adquisición de acciones propias

No aplicable.

Información sobre el periodo medio de pago a proveedores en operaciones comerciales

Nada que reseñar distinto de lo comentado en la Memoria (véase Nota 7).

SABADELL INVERSIÓN ÉTICA Y SOLIDARIA, F.I.

Nº registro CNMV: 2.871

Fecha de registro: 09/12/2003

Gestora: SABADELL ASSET MANAGEMENT, S.A., S.G.I.I.C. SOCIEDAD UNIPERSONAL

Depositario: BNP PARIBAS, S.A. - SUCURSAL EN ESPAÑA

Grupo Gestora: CREDIT AGRICOLE

Grupo Depositario: BNP PARIBAS

Auditor: DELOITTE, S.L.

Rating del depositario: A+ (Standard & Poor's)

Existe a disposición de los partícipes un informe completo, que contiene el detalle de la cartera de inversiones y que puede solicitarse gratuitamente en el domicilio de la Sociedad Gestora, o mediante correo electrónico en SabadellAssetManagement@sabadellassetmanagement.com, pudiendo ser consultados en los Registros de la CNMV, y por medios telemáticos en www.sabadellassetmanagement.com.

La Entidad Gestora atenderá las consultas de los clientes, relacionadas con las IIC gestionadas en:

- Dirección: Paseo de la Castellana, 1 - 28046 Madrid. Teléfono: 936 410 160
- Correo electrónico: SabadellAssetManagement@sabadellassetmanagement.com

Asimismo cuenta con un departamento o servicio de atención al cliente encargado de resolver las quejas y reclamaciones. La CNMV también pone a su disposición la Oficina de Atención al Inversor (902 149 200, e-mail: inversores@cnmv.es).

INFORMACIÓN DEL FONDO

1. Política de inversión y divisa de denominación

CATEGORÍA

Vocación Inversora: Renta Fija Mixta Euro. Perfil de Riesgo: 2, en una escala del 1 al 7.

DESCRIPCIÓN GENERAL

El Fondo invierte combinando una posición predominante en bonos denominados en euros, con una presencia activa en acciones de compañías que superen los criterios éticos, principalmente cotizadas en las bolsas europeas y que ofrecen a la vez una gran capitalización bursátil y las mejores perspectivas de revalorización. La cartera del Fondo está normalmente invertida alrededor de un 20% en renta variable, aunque esta proporción se gestiona activamente situándola por encima o por debajo de este nivel en función de las expectativas de subida de las bolsas. Este Fondo puede no ser adecuado para inversores que prevean retirar su dinero en un plazo de menos de 4 años.

OPERATIVA EN INSTRUMENTOS DERIVADOS

La IIC ha realizado operaciones en instrumentos derivados con la finalidad de inversión para gestionar de un modo más eficaz la cartera. La metodología aplicada para calcular la exposición total al riesgo de mercado es el método de compromiso. Una información más detallada sobre la política de inversión del Fondo se puede encontrar en su folleto informativo.

DIVISA DE DENOMINACIÓN

EUR.

Sabadell Asset Management a company of Amundi

2. Datos económicos

2.1. Datos generales

Cuando no exista información disponible las correspondientes celdas aparecerán en blanco.

Clase	N.º de participaciones		N.º de partícipes		Divisa	Beneficios brutos distribuidos por participación		Inversión mínima
	Periodo actual	Periodo anterior	Periodo actual	Periodo anterior		Periodo actual	Periodo anterior	
BASE	9.781,36	10.063,34	687	746	EUR			200
CARTERA	695,04	775,84	11	34	EUR			0
EMPRESA	3.147,59	3.856,65	8	10	EUR			500.000
PLUS	30.529,25	35.622,41	221	265	EUR			100.000
PREMIER	10.649,85	10.723,86	10	10	EUR			1.000.000
PYME	1.193,64	1.317,36	42	47	EUR			10.000

PATRIMONIO A FINAL DEL PERIODO (EN MILES DE EUROS)

Clase	Divisa	Periodo del informe	2022	2021	2020
BASE	EUR	12.662	13.108	16.966	14.782
CARTERA	EUR	965	1.194	7.461	3.031
EMPRESA	EUR	4.312	5.510	5.775	4.053
PLUS	EUR	41.822	50.951	65.745	56.886
PREMIER	EUR	14.729	13.934	14.484	20.757
PYME	EUR	1.580	1.782	2.377	1.697

VALOR LIQUIDATIVO DE LA PARTICIPACIÓN

Clase	Divisa	Periodo del informe	2022	2021	2020
BASE	EUR	1.294,4719	1.228,9996	1.334,2657	1.307,9143
CARTERA	EUR	1.388,8351	1.303,5082	1.398,9647	1.355,6741
EMPRESA	EUR	1.369,9431	1.288,9960	1.386,8522	1.347,3012
PLUS	EUR	1.369,8911	1.288,9472	1.386,7996	1.347,2497
PREMIER	EUR	1.383,0465	1.299,3742	1.395,9231	1.354,0803
PYME	EUR	1.323,3336	1.252,0100	1.354,4865	1.323,1173

El valor liquidativo y, por tanto, su rentabilidad no recogen el efecto derivado del cargo individual al partícipe de la comisión de gestión sobre resultados.

SABADELL INVERSIÓN ÉTICA Y SOLIDARIA, F.I.

Clase	Comisión de gestión % efectivamente cobrado						Base de cálculo	Sistema de imputación
	Periodo		Acumulada					
	s/patrimonio	s/resultados	Total	s/patrimonio	s/resultados	Total		
BASE	0,93	0,00	0,93	1,85	0,00	1,85	Patrimonio	
CARTERA	0,35	0,00	0,35	0,70	0,00	0,70	Patrimonio	
EMPRESA	0,48	0,00	0,48	0,95	0,00	0,95	Patrimonio	
PLUS	0,48	0,00	0,48	0,95	0,00	0,95	Patrimonio	
PREMIER	0,40	0,00	0,40	0,80	0,00	0,80	Patrimonio	
PYME	0,76	0,00	0,76	1,50	0,00	1,50	Patrimonio	

Clase	Comisión de depositario % efectivamente cobrado				Base de cálculo
	Periodo		Acumulada		
	s/patrimonio	s/resultados	Total	s/patrimonio	
BASE	0,05			0,10	Patrimonio
CARTERA	0,05			0,10	Patrimonio
EMPRESA	0,05			0,10	Patrimonio
PLUS	0,05			0,10	Patrimonio
PREMIER	0,05			0,10	Patrimonio
PYME	0,05			0,10	Patrimonio

El valor liquidativo y, por tanto, su rentabilidad no recogen el efecto derivado del cargo individual al partícipe de la comisión de gestión sobre resultados.

	Periodo actual	Periodo anterior	Año actual	Año t-1
Índice de rotación de la cartera	0,54	0,32	0,85	1,04
Rentabilidad media de la liquidez (% anualizado)	2,90	2,38	2,64	-0,01

2.2. Comportamiento

Cuando no exista información disponible para los correspondientes celdas aparecerán en blanco.

A. Individual. CLASE BASE

RENTABILIDAD (% SIN ANUALIZAR)

Acumulado año t-actual	Último trim. (0)	Trimestral			Anual			
		Trim-1	Trim-2	Trim-3	Año t-1	Año t-2	Año t-3	Año t-5
5,33	3,31	-0,74	0,32	2,38	-7,89	2,02	-1,79	-5,29

El valor liquidativo y, por tanto, su rentabilidad no recogen el efecto derivado del cargo individual al partícipe de la comisión de gestión sobre resultados.

Rentabilidades extremas (i)	Trimestre actual		Último año		Últimos 3 años	
	%	Fecha	%	Fecha	%	Fecha
Rentabilidad mínima (%)	-0,27	10/11/2023	-0,59	06/07/2023	-2,18	12/03/2020
Rentabilidad máxima (%)	0,51	14/11/2023	0,63	02/02/2023	1,12	24/03/2020

(i) Sólo se informa para las clases con una antigüedad mínima del periodo solicitado y siempre que no se haya modificado su vocación inversora, en caso contrario se informa "N.A."

Se refiere a las rentabilidades máximas y mínimas entre dos valores liquidativos consecutivos.

La periodicidad de cálculo del valor liquidativo es diaria.

Recuerde que rentabilidades pasadas no presuponen rentabilidades futuras. Sólo se informa si se ha mantenido una política de inversión homogénea en el periodo.

MEDIDAS DE RIESGO (%)

Acumulado año t-actual	Último trim. (0)	Trimestral			Anual				
		Trim-1	Trim-2	Trim-3	Año t-1	Año t-2	Año t-3	Año t-5	
Volatilidad (ii) de:									
Valor liquidativo	2,73	2,70	2,84	2,05	3,18	4,52	2,73	4,90	3,40
IBEX-35	13,96	12,11	12,15	10,84	19,13	19,45	16,25	34,16	13,67
Letra Tesoro 1 año	1,01	0,45	0,54	0,57	1,79	1,51	0,28	0,53	0,30
VaR histórico (iii)	2,67	2,67	2,67	2,67	2,67	2,47	2,58	2,00	

(ii) Volatilidad histórica: Indica el riesgo de un valor en un periodo, a mayor volatilidad mayor riesgo. A modo comparativo se ofrece la volatilidad de distintas referencias. Sólo se puede informar de la volatilidad para los periodos con política de inversión homogénea.

(iii) VaR histórico: Indica lo máximo que se puede perder, con un nivel de confianza del 99%, en el plazo de 1 mes, si se repitiese el comportamiento de la IIC de los últimos 5 años. El dato es a finales del periodo de referencia.

RATIO DE GASTOS (% S/PATRIMONIO MEDIO)

Acumulado año t-actual	Último trim. (0)	Trimestral			Anual			
		Trim-1	Trim-2	Trim-3	Año t-1	Año t-2	Año t-3	Año t-5
1,96	0,49	0,50	0,49	0,48	1,96	1,96	1,98	1,98

Incluye todos los gastos directos soportados en el periodo de referencia: comisión de gestión sobre patrimonio, comisión de depositario, auditoría, servicios bancarios (salvo gastos de financiación) y resto de gastos de gestión corriente, en términos de porcentaje sobre patrimonio medio del periodo. En el caso de fondos/compartimentos que invierten más de un 10% de su patrimonio en otras IIC se incluyen también los gastos soportados indirectamente, derivados de esas inversiones que incluyen las comisiones de suscripción y de reembolso. Este ratio no incluye la comisión de gestión sobre resultados ni los costes de transacción por la compraventa de valores.

En el caso de inversiones en IIC que no calculan su ratio de gastos, éste se ha estimado para incorporarlo en el ratio de gastos sintético.

Sabadell Asset Management a company of Amundi

EVOLUCIÓN DEL VALOR LIQUIDATIVO ÚLTIMOS 5 AÑOS

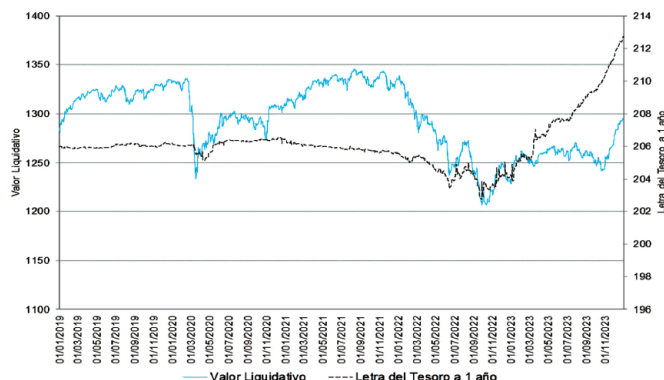

RENTABILIDAD SEMESTRAL DE LOS ÚLTIMOS 5 AÑOS

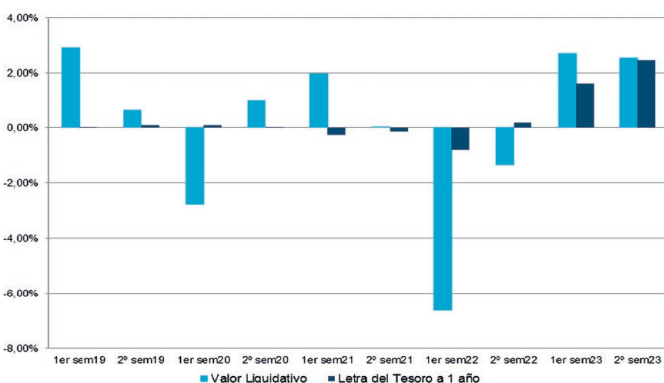

A. Individual. CLASE CARTERA

RENTABILIDAD (% SIN ANUALIZAR)

Acumulado año t-actual	Último trim. (0)	Trimestral			Anual			
		Trim-1	Trim-2	Trim-3	Año t-1	Año t-2	Año t-3	Año t-5
6,55	3,61	-0,45	0,61	2,67	-6,82	3,19	-0,65	-4,19

El valor liquidativo y, por tanto, su rentabilidad no recogen el efecto derivado del cargo individual al partícipe de la comisión de gestión sobre resultados.

Rentabilidades extremas (i)	Trimestre actual		Último año		Últimos 3 años	
	%	Fecha	%	Fecha	%	Fecha
Rentabilidad mínima (%)	-0,26	10/11/2023	-0,59	06/07/2023	-2,18	12/03/2020
Rentabilidad máxima (%)	0,52	14/11/2023	0,64	02/02/2023	1,12	24/03/2020

(i) Sólo se informa para las clases con una antigüedad mínima del periodo solicitado y siempre que no se haya modificado su vocación inversora, en caso contrario se informa "N.A."

Se refiere a las rentabilidades máximas y mínimas entre dos valores liquidativos consecutivos.

La periodicidad de cálculo del valor liquidativo es diaria.

Recuerde que rentabilidades pasadas no presuponen rentabilidades futuras. Sólo se informa si se ha mantenido una política de inversión homogénea en el periodo.

MEDIDAS DE RIESGO (%)

Acumulado año t-actual	Último trim. (0)	Trimestral			Anual				
		Trim-1	Trim-2	Trim-3	Año t-1	Año t-2	Año t-3	Año t-5	
Volatilidad (ii) de:									
Valor liquidativo	2,73	2,70	2,84	2,05	3,18	4,52	2,73	4,90	3,40
IBEX-35	13,96	12,11	12,15	10,84	19,13	19,45	16,25	34,16	13,67
Letra Tesoro 1 año	1,01	0,45	0,54	0,57	1,79	1,51	0,28	0,53	0,30
VaR histórico (iii)	2,57	2,57	2,57	2,57	2,57	2,57	2,38	2,49	1,90

(ii) Volatilidad histórica: Indica el riesgo de un valor en un periodo, a mayor volatilidad mayor riesgo. A modo comparativo se ofrece la volatilidad de distintas referencias. Sólo se puede informar de la volatilidad para los periodos con política de inversión homogénea.

(iii) VaR histórico: Indica lo máximo que se puede perder, con un nivel de confianza del 99%, en el plazo de 1 mes, si se repitiese el comportamiento de la IIC de los últimos 5 años. El dato es a finales del periodo de referencia.

RATIO DE GASTOS (% S/PATRIMONIO MEDIO)

Acumulado año t-actual	Último trim. (0)	Trimestral			Anual			
		Trim-1	Trim-2	Trim-3	Año t-1	Año t-2	Año t-3	Año t-5
0,81	0,20	0,21	0,20	0,20	0,81	0,81	0,83	0,83

Incluye todos los gastos directos soportados en el periodo de referencia: comisión de gestión sobre patrimonio, comisión de depositario, auditoría, servicios bancarios (salvo gastos de financiación) y resto de gastos de gestión corriente, en términos de porcentaje sobre patrimonio medio del periodo. En el caso de fondos/compartimentos que invierten más de un 10% de su patrimonio en otras IIC se incluyen también los gastos soportados indirectamente, derivados de esas inversiones que incluyen las comisiones de suscripción y de reembolso. Este ratio no incluye la comisión de gestión sobre resultados ni los costes de transacción por la compraventa de valores.

En el caso de inversiones en IIC que no calculan su ratio de gastos, éste se ha estimado para incorporarlo en el ratio de gastos sintético.

EVOLUCIÓN DEL VALOR LIQUIDATIVO ÚLTIMOS 5 AÑOS

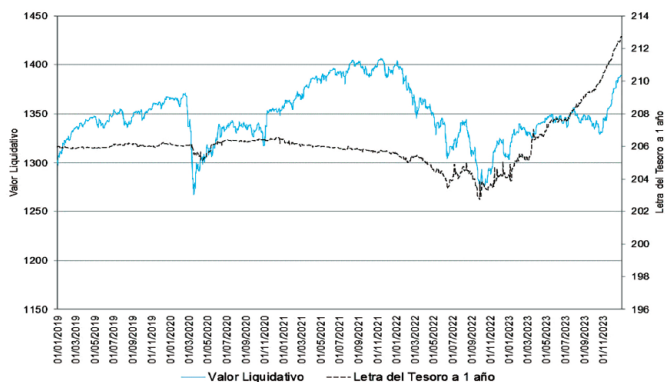

EVOLUCIÓN DEL VALOR LIQUIDATIVO ÚLTIMOS 5 AÑOS

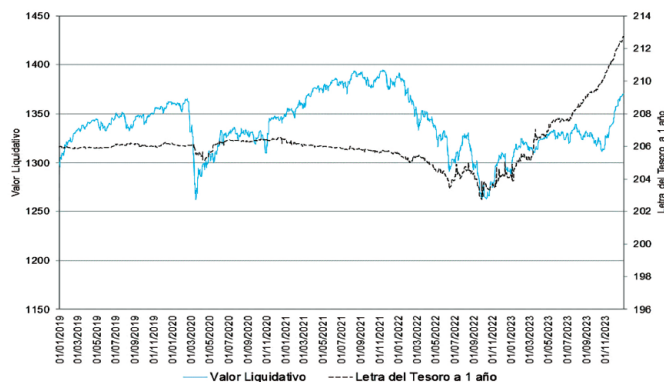

RENTABILIDAD SEMESTRAL DE LOS ÚLTIMOS 5 AÑOS

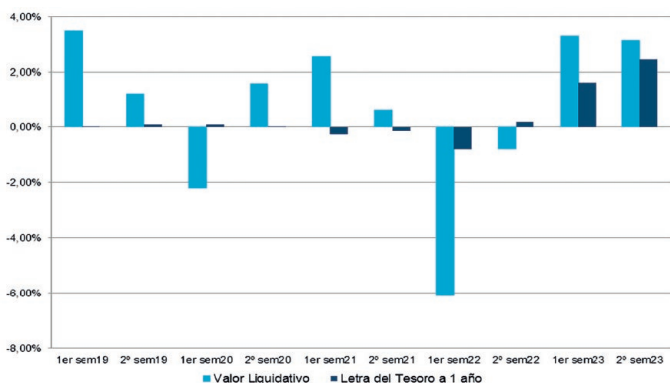

RENTABILIDAD SEMESTRAL DE LOS ÚLTIMOS 5 AÑOS

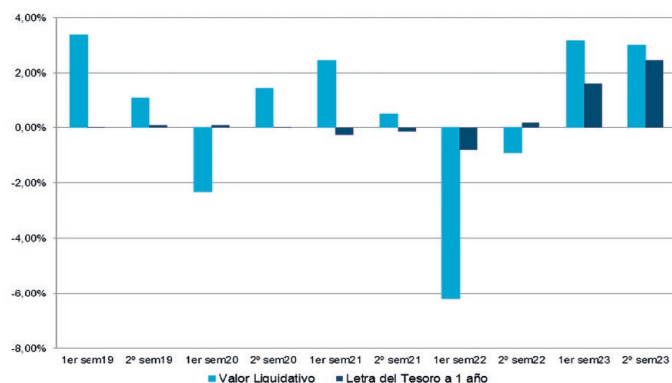

A. Individual. CLASE EMPRESA

RENTABILIDAD (% SIN ANUALIZAR)

Acumulado año t-actual	Trimestral					Anual			
	Último trim. (0)	Trim-1	Trim-2	Trim-3	Año t-1	Año t-2	Año t-3	Año t-5	
6,28	3,55	-0,51	0,55	2,61	-7,06	2,94	-0,90	-4,43	

El valor liquidativo y, por tanto, su rentabilidad no recogen el efecto derivado del cargo individual al participar de la comisión de gestión sobre resultados.

Rentabilidades extremas (i)	Trimestre actual		Último año		Últimos 3 años	
	%	Fecha	%	Fecha	%	Fecha
Rentabilidad mínima (%)	-0,26	10/11/2023	-0,59	06/07/2023	-2,18	12/03/2020
Rentabilidad máxima (%)	0,52	14/11/2023	0,64	02/02/2023	1,12	24/03/2020

(i) Sólo se informa para las clases con una antigüedad mínima del periodo solicitado y siempre que no se haya modificado su vocación inversora, en caso contrario se informa "N.A."

Se refiere a las rentabilidades máximas y mínimas entre dos valores liquidativos consecutivos.

La periodicidad de cálculo del valor liquidativo es diaria.

Recuerde que rentabilidades pasadas no presuponen rentabilidades futuras. Sólo se informa si se ha mantenido una política de inversión homogénea en el periodo.

MEDIDAS DE RIESGO (%)

Acumulado año t-actual	Trimestral					Anual			
	Último trim. (0)	Trim-1	Trim-2	Trim-3	Año t-1	Año t-2	Año t-3	Año t-5	
Volatilidad (ii) de:									
Valor liquidativo	2,73	2,70	2,84	2,05	3,18	4,52	2,73	4,90	
IBEX-35	13,96	12,11	12,15	10,84	19,13	19,45	16,25	34,16	
Letra Tesoro 1 año	1,01	0,45	0,54	0,57	1,79	1,51	0,28	0,53	
VaR histórico (iii)	2,59	2,59	2,59	2,59	2,59	2,59	2,40	1,92	

(ii) Volatilidad histórica: Indica el riesgo de un valor en un periodo, a mayor volatilidad mayor riesgo. A modo comparativo se ofrece la volatilidad de distintas referencias. Sólo se puede informar de la volatilidad para los periodos con política de inversión homogénea.

(iii) VaR histórico: Indica lo máximo que se puede perder, con un nivel de confianza del 99%, en el plazo de 1 mes, si se repitiese el comportamiento de la IIC de los últimos 5 años. El dato es a finales del periodo de referencia.

RATIO DE GASTOS (% S/PATRIMONIO MEDIO)

Acumulado año t-actual	Trimestral					Anual			
	Último trim. (0)	Trim-1	Trim-2	Trim-3	Año t-1	Año t-2	Año t-3	Año t-5	
1,06	0,27	0,27	0,27	0,26	1,06	1,06	1,08	1,08	

Incluye todos los gastos directos soportados en el periodo de referencia: comisión de gestión sobre patrimonio, comisión de depositario, auditoría, servicios bancarios (salvo gastos de financiación) y resto de gastos de gestión corriente, en términos de porcentaje sobre patrimonio medio del periodo. En el caso de fondos/compartimentos que invierten más de un 10% de su patrimonio en otras IIC se incluyen también los gastos soportados indirectamente, derivados de esas inversiones que incluyen las comisiones de suscripción y de reembolso. Este ratio no incluye la comisión de gestión sobre resultados ni los costes de transacción por la compraventa de valores.

En el caso de inversiones en IIC que no calculan su ratio de gastos, éste se ha estimado para incorporarlo en el ratio de gastos sintético.

A. Individual. CLASE PLUS

RENTABILIDAD (% SIN ANUALIZAR)

Acumulado año t-actual	Trimestral					Anual			
	Último trim. (0)	Trim-1	Trim-2	Trim-3	Año t-1	Año t-2	Año t-3	Año t-5	
6,28	3,55	-0,51	0,55	2,61	-7,06	2,94	-0,90	-4,43	

El valor liquidativo y, por tanto, su rentabilidad no recogen el efecto derivado del cargo individual al participar de la comisión de gestión sobre resultados.

Rentabilidades extremas (i)	Trimestre actual		Último año		Últimos 3 años	
	%	Fecha	%	Fecha	%	Fecha
Rentabilidad mínima (%)	-0,26	10/11/2023	-0,59	06/07/2023	-2,18	12/03/2020
Rentabilidad máxima (%)	0,52	14/11/2023	0,64	02/02/2023	1,12	24/03/2020

(i) Sólo se informa para las clases con una antigüedad mínima del periodo solicitado y siempre que no se haya modificado su vocación inversora, en caso contrario se informa "N.A."

Se refiere a las rentabilidades máximas y mínimas entre dos valores liquidativos consecutivos.

La periodicidad de cálculo del valor liquidativo es diaria.

Recuerde que rentabilidades pasadas no presuponen rentabilidades futuras. Sólo se informa si se ha mantenido una política de inversión homogénea en el periodo.

MEDIDAS DE RIESGO (%)

Acumulado año t-actual	Trimestral					Anual			
	Último trim. (0)	Trim-1	Trim-2	Trim-3	Año t-1	Año t-2	Año t-3	Año t-5	
Volatilidad (ii) de:									
Valor liquidativo	2,73	2,70	2,84	2,05	3,18	4,52	2,73	4,90	
IBEX-35	13,96	12,11	12,15	10,84	19,13	19,45	16,25	34,16	
Letra Tesoro 1 año	1,01	0,45	0,54	0,57	1,79	1,51	0,28	0,53	
VaR histórico (iii)	2,59	2,59	2,59	2,59	2,59	2,59	2,40	1,92	

(ii) Volatilidad histórica: Indica el riesgo de un valor en un periodo, a mayor volatilidad mayor riesgo. A modo comparativo se ofrece la volatilidad de distintas referencias. Sólo se puede informar de la volatilidad para los periodos con política de inversión homogénea.

(iii) VaR histórico: Indica lo máximo que se puede perder, con un nivel de confianza del 99%, en el plazo de 1 mes, si se repitiese el comportamiento de la IIC de los últimos 5 años. El dato es a finales del periodo de referencia.

RATIO DE GASTOS (% S/PATRIMONIO MEDIO)

Acumulado año t-actual	Trimestral					Anual			
	Último trim. (0)	Trim-1	Trim-2	Trim-3	Año t-1	Año t-2	Año t-3	Año t-5	
1,06	0,27	0,27	0,26	0,26	1,06	1,06	1,08	1,08	

Incluye todos los gastos directos soportados en el periodo de referencia: comisión de gestión sobre patrimonio, comisión de depositario, auditoría, servicios bancarios (salvo gastos de financiación) y resto de gastos de gestión corriente, en términos de porcentaje sobre patrimonio medio del periodo. En el caso de fondos/compartimentos que invierten más de un 10% de su patrimonio en otras IIC se incluyen también los gastos soportados indirectamente, derivados de esas inversiones que incluyen las comisiones de suscripción y de reembolso. Este ratio no incluye la comisión de gestión sobre resultados ni los costes de transacción por la compraventa de valores.

En el caso de inversiones en IIC que no calculan su ratio de gastos, éste se ha estimado para incorporarlo en el ratio de gastos sintético.

SABADELL INVERSIÓN ÉTICA Y SOLIDARIA, F.I.

EVOLUCIÓN DEL VALOR LIQUIDATIVO ÚLTIMOS 5 AÑOS

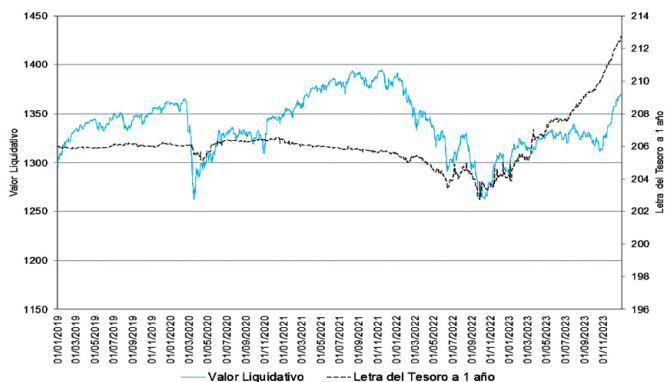

EVOLUCIÓN DEL VALOR LIQUIDATIVO ÚLTIMOS 5 AÑOS

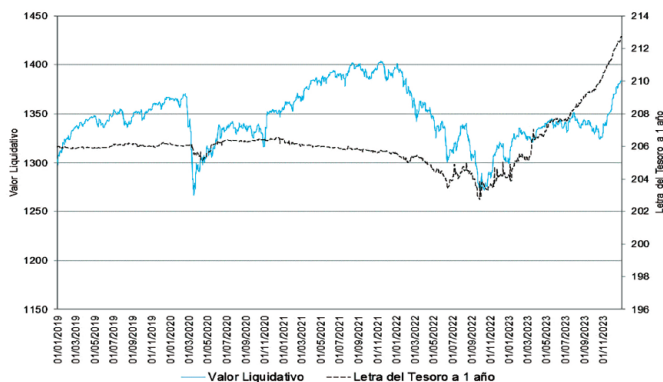

RENTABILIDAD SEMESTRAL DE LOS ÚLTIMOS 5 AÑOS

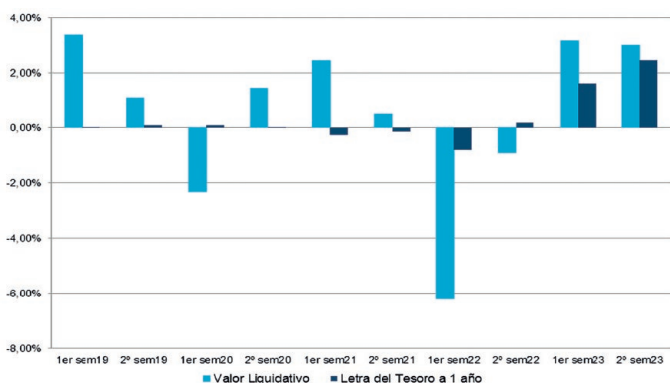

RENTABILIDAD SEMESTRAL DE LOS ÚLTIMOS 5 AÑOS

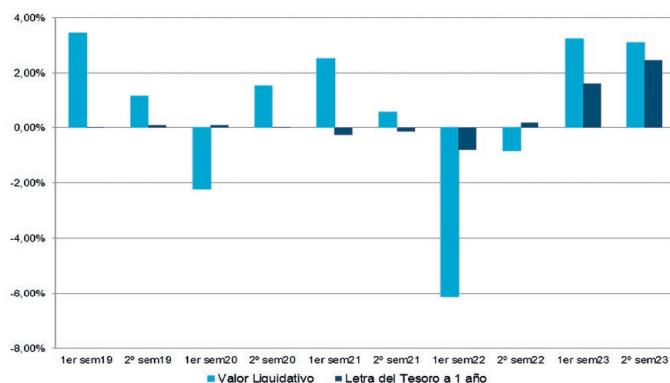

A. Individual. CLASE PREMIER

RENTABILIDAD (% SIN ANUALIZAR)

Acumulado año t-actual	Trimestral					Anual			
	Último trim. (0)	Trim-1	Trim-2	Trim-3	Año t-1	Año t-2	Año t-3	Año t-5	
6,44	3,59	-0,48	0,59	2,65	-6,92	3,09	-0,74	-4,29	

El valor liquidativo y, por tanto, su rentabilidad no recogen el efecto derivado del cargo individual al participar de la comisión de gestión sobre resultados.

Rentabilidades extremas (i)	Trimestre actual		Último año		Últimos 3 años	
	%	Fecha	%	Fecha	%	Fecha
Rentabilidad mínima (%)	-0,26	10/11/2023	-0,59	06/07/2023	-2,18	12/03/2020
Rentabilidad máxima (%)	0,52	14/11/2023	0,64	02/02/2023	1,12	24/03/2020

(i) Sólo se informa para las clases con una antigüedad mínima del periodo solicitado y siempre que no se haya modificado su vocación inversora, en caso contrario se informa "N.A".

Se refiere a las rentabilidades máximas y mínimas entre dos valores liquidativos consecutivos.

La periodicidad de cálculo del valor liquidativo es diaria.

Recuerde que rentabilidades pasadas no presuponen rentabilidades futuras. Sólo se informa si se ha mantenido una política de inversión homogénea en el periodo.

MEDIDAS DE RIESGO (%)

	Acumulado año t-actual	Trimestral			Anual				
		Último trim. (0)	Trim-1	Trim-2	Trim-3	Año t-1	Año t-2	Año t-3	Año t-5
Volatilidad (ii) de:									
Valor liquidativo	2,73	2,70	2,84	2,05	3,18	4,52	2,73	4,91	3,40
IBEX-35	13,96	12,11	12,15	10,84	19,13	19,45	16,25	34,16	13,67
Letra Tesoro 1 año	1,01	0,45	0,54	0,57	1,79	1,51	0,28	0,53	0,30
VaR histórico (iii)	2,58	2,58	2,58	2,58	2,58	2,58	2,38	2,48	1,91

(ii) Volatilidad histórica: Indica el riesgo de un valor en un periodo, a mayor volatilidad mayor riesgo. A modo comparativo se ofrece la volatilidad de distintas referencias. Sólo se puede informar de la volatilidad para los periodos con política de inversión homogénea.

(iii) VaR histórico: Indica lo máximo que se puede perder, con un nivel de confianza del 99%, en el plazo de 1 mes, si se repitiese el comportamiento de la IIC de los últimos 5 años. El dato es a finales del periodo de referencia.

RATIO DE GASTOS (% S/PATRIMONIO MEDIO)

Acumulado año t-actual	Último trim. (0)	Trimestral			Anual			
		Trim-1	Trim-2	Trim-3	Año t-1	Año t-2	Año t-3	Año t-5
0,91	0,23	0,23	0,23	0,22	0,91	0,91	0,93	0,93

Incluye todos los gastos directos soportados en el periodo de referencia: comisión de gestión sobre patrimonio, comisión de depositario, auditoría, servicios bancarios (salvo gastos de financiación) y resto de gastos de gestión corriente, en términos de porcentaje sobre patrimonio medio del periodo. En el caso de fondos/compartimentos que invierten más de un 10% de su patrimonio en otras IIC se incluyen también los gastos soportados indirectamente, derivados de esas inversiones que incluyen las comisiones de suscripción y de reembolso. Este ratio no incluye la comisión de gestión sobre resultados ni los costes de transacción por la compraventa de valores.

En el caso de inversiones en IIC que no calculan su ratio de gastos, éste se ha estimado para incorporarlo en el ratio de gastos sintético.

A. Individual. CLASE PYME

RENTABILIDAD (% SIN ANUALIZAR)

Acumulado año t-actual	Trimestral					Anual			
	Último trim. (0)	Trim-1	Trim-2	Trim-3	Año t-1	Año t-2	Año t-3	Año t-5	
5,70	3,40	-0,65	0,41	2,47	-7,57	2,37	-1,45	-4,96	

El valor liquidativo y, por tanto, su rentabilidad no recogen el efecto derivado del cargo individual al participar de la comisión de gestión sobre resultados.

Rentabilidades extremas (i)	Trimestre actual		Último año		Últimos 3 años	
	%	Fecha	%	Fecha	%	Fecha
Rentabilidad mínima (%)	-0,27	10/11/2023	-0,59	06/07/2023	-2,18	12/03/2020
Rentabilidad máxima (%)	0,52	14/11/2023	0,64	02/02/2023	1,12	24/03/2020

(i) Sólo se informa para las clases con una antigüedad mínima del periodo solicitado y siempre que no se haya modificado su vocación inversora, en caso contrario se informa "N.A".

Se refiere a las rentabilidades máximas y mínimas entre dos valores liquidativos consecutivos.

La periodicidad de cálculo del valor liquidativo es diaria.

Recuerde que rentabilidades pasadas no presuponen rentabilidades futuras. Sólo se informa si se ha mantenido una política de inversión homogénea en el periodo.

MEDIDAS DE RIESGO (%)

	Acumulado año t-actual	Trimestral			Anual				
		Último trim. (0)	Trim-1	Trim-2	Trim-3	Año t-1	Año t-2	Año t-3	Año t-5
Volatilidad (ii) de:									
Valor liquidativo	2,73	2,70	2,84	2,05	3,18	4,52	2,73	4,90	3,40
IBEX-35	13,96	12,11	12,15	10,84	19,13	19,45	16,25	34,16	13,67
Letra Tesoro 1 año	1,01	0,45	0,54	0,57	1,79	1,51	0,28	0,53	0,30
VaR histórico (iii)	2,64	2,64	2,64	2,64	2,64	2,64	2,45	2,55	1,97

(ii) Volatilidad histórica: Indica el riesgo de un valor en un periodo, a mayor volatilidad mayor riesgo. A modo comparativo se ofrece la volatilidad de distintas referencias. Sólo se puede informar de la volatilidad para los periodos con política de inversión homogénea.

(iii) VaR histórico: Indica lo máximo que se puede perder, con un nivel de confianza del 99%, en el plazo de 1 mes, si se repitiese el comportamiento de la IIC de los últimos 5 años. El dato es a finales del periodo de referencia.

RATIO DE GASTOS (% S/PATRIMONIO MEDIO)

Acumulado año t-actual	Último trim. (0)	Trimestral			Anual			
		Trim-1	Trim-2	Trim-3	Año t-1	Año t-2	Año t-3	Año t-5
1,61	0,41	0,41	0,40	0,40	1,61	1,61	1,63	1,63

Incluye todos los gastos directos soportados en el periodo de referencia: comisión de gestión sobre patrimonio, comisión de depositario, auditoría, servicios bancarios (salvo gastos de financiación) y resto de gastos de gestión corriente, en términos de porcentaje sobre patrimonio medio del periodo. En el caso de fondos/compartimentos que invierten más de un 10% de su patrimonio en otras IIC se incluyen también los gastos soportados indirectamente, derivados de esas inversiones que incluyen las comisiones de suscripción y de reembolso. Este ratio no incluye la comisión de gestión sobre resultados ni los costes de transacción por la compraventa de valores.

En el caso de inversiones en IIC que no calculan su ratio de gastos, éste se ha estimado para incorporarlo en el ratio de gastos sintético.

EVOLUCIÓN DEL VALOR LIQUIDATIVO ÚLTIMOS 5 AÑOS

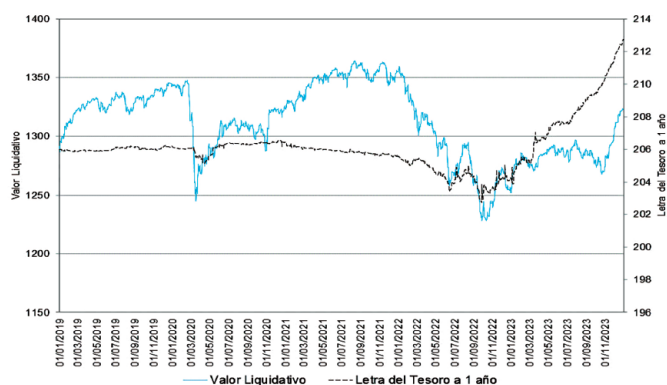

RENTABILIDAD SEMESTRAL DE LOS ÚLTIMOS 5 AÑOS

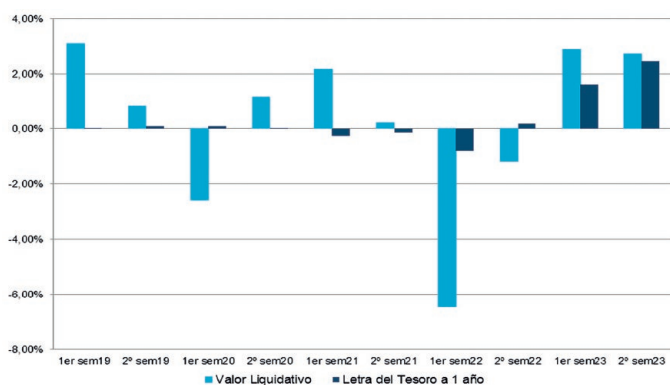

B. Comparativa

Durante el periodo de referencia, la rentabilidad media en el periodo de referencia de los fondos gestionados por la Sociedad Gestora se presenta en el cuadro adjunto. Los fondos se agrupan según su vocación inversora.

Vocación inversora	Patrimonio gestionado* (miles de euros)	Nº de partícipes*	Rentabilidad semestral media**
Monetario a Corto Plazo			
Monetario			
Renta Fija Euro	3.589.048	89.541	2,39
Renta Fija Internacional	216.273	21.314	5,68
Renta Fija Mixta Euro	78.708	1.052	2,95
Renta Fija Mixta Internacional	1.516.604	40.223	3,46
Renta Variable Mixta Euro	0	0	0,00
Renta Variable Mixta Internacional	438.385	22.836	3,27
Renta Variable Euro	283.988	26.644	6,84
Renta Variable Internacional	1.235.085	75.972	5,34
IIC de Gestión Pasiva	0	0	0,00
Garantizado de Rendimiento Fijo	2.847.365	52.324	2,28
Garantizado de Rendimiento Variable	1.726.057	58.537	2,08
De Garantía Parcial	0	0	0,00
De Retorno Absoluto	76.959	8.609	2,90
Global	3.224.999	75.689	4,14
TOTAL FONDOS	15.601.073	483.597	3,18

*Medias.

**Rentabilidad media ponderada por patrimonio medio de cada FI en el periodo.

2.3. Distribución del patrimonio al cierre del periodo (importes en miles de EUR)

	Fin periodo actual		Fin periodo anterior	
	Importe	% sobre patrimonio	Importe	% sobre patrimonio
(+) INVERSIONES FINANCIERAS	74.629	98,11	79.599	96,69
· Cartera interior	4.656	6,12	3.933	4,78
· Cartera exterior	69.718	91,65	75.865	92,15
· Intereses de la cartera de inversión	255	0,34	-199	-0,24
· Inversiones dudosas, morosas o en litigio	0	0,00	0	0,00
(+) LIQUIDEZ (TESORERÍA)	1.366	1,80	2.695	3,27
(±) RESTO	75	0,09	38	0,04
TOTAL PATRIMONIO	76.070	10,000	82.332	100,00

2.4. Estado de variación patrimonial

	% sobre patrimonio medio			% variación respecto fin periodo anterior
	Variación del periodo actual	Variación del periodo anterior	Variación acumulada anual	
PATRIMONIO FIN PERIODO ANTERIOR (miles de EUR)	82.332	86.478	86.478	
± Suscripciones/reembolsos (neto)	-10,72	-7,97	-18,58	24,21
- Beneficios brutos distribuidos	0,00	0,00	0,00	0,00
± Rendimientos netos	2,77	3,11	5,89	-17,75
(+) Rendimientos de gestión	3,38	3,70	7,09	-15,77
+ Intereses	0,67	0,40	1,06	55,06
+ Dividendos	0,14	0,38	0,53	-67,57
± Resultados en renta fija (realizadas o no)	2,00	0,48	2,42	283,83
± Resultados en renta variable (realizadas o no)	0,49	2,51	3,08	-82,11
± Resultados en depósitos (realizadas o no)	0,00	0,00	0,00	0,00
± Resultado de derivados (realizadas o no)	0,00	-0,14	-0,15	-100,19
± Resultado de IIC (realizadas o no)	0,03	0,01	0,04	243,85
± Otros resultados	0,03	0,05	0,07	-44,47
± Otros rendimientos	0,02	0,01	0,04	47,67
(-) Gastos repercutidos	-0,61	-0,60	-1,21	-5,47
- Comisión de gestión	-0,54	-0,53	-1,07	-5,45
- Comisión de depositario	-0,05	-0,05	-0,10	-6,17
- Gastos por servicios exteriores	0,00	0,00	-0,01	-15,71
- Otros gastos de gestión corriente	0,00	0,00	-0,01	82,70
- Otros gastos repercutidos	-0,01	-0,01	-0,02	-17,75
(+) Ingresos	0,00	0,00	0,00	0,00
+ Comisiones de descuento a favor de la IIC	0,00	0,00	0,00	0,00
+ Comisiones retrocedidas	0,00	0,00	0,00	0,00
+ Otros ingresos	0,00	0,00	0,00	0,00
PATRIMONIO FIN PERIODO ACTUAL (miles de EUR)	76.070	82.332	76.070	

3. Inversiones financieras

3.1. Inversiones financieras a valor estimado de realización (en miles de EUR) y en porcentaje sobre el patrimonio, al cierre del periodo

Descripción de la inversión y emisor	Divisa	Periodo actual		Periodo anterior	
		Valor de mercado	%	Valor de mercado	%
CARTERA INTERIOR					
TOTAL RENTA FIJA	EUR	3.398	4,47	2.890	3,51
TOTAL RENTA VARIABLE	EUR	1.258	1,65	1.043	1,27
TOTAL INVERSIONES FINANCIERAS INTERIORES	EUR	4.656	6,12	3.933	4,78
CARTERA EXTERIOR					
TOTAL RENTA FIJA EXTERIOR	EUR	54.256	71,32	60.227	73,15
TOTAL RENTA VARIABLE EXTERIOR	EUR	14.016	18,43	15.640	19,00
TOTAL IIC EXTERIOR	EUR	1.446	1,90	0	0,00
TOTAL INVERSIONES FINANCIERAS EXTERIORES	EUR	69.719	91,65	75.867	92,15
TOTAL INVERSIONES FINANCIERAS	EUR	74.375	97,77	79.800	96,92

SABADELL INVERSIÓN ÉTICA Y SOLIDARIA, F.I.

3.2. Distribución de las inversiones financieras, al cierre del periodo

Distribución inversiones financieras por tipo de activo

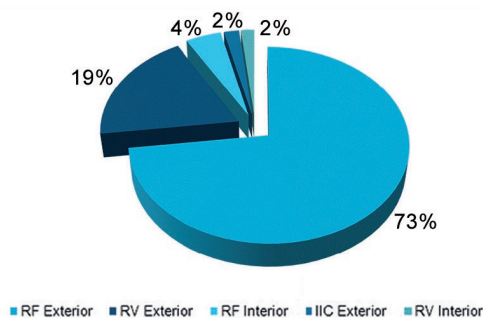

3.3. Operativa en derivados. Resumen de las posiciones abiertas al cierre del periodo (importes en miles de EUR)

Instrumento	Importe nominal comprometido	Objetivo de la inversión
TOTAL DERECHOS	0	
CURRENCY (EURO/GBP) C/ FUTURO EURO/GBP VT.18/03/24	375	Inversión
Total subyacente tipo de cambio	375	
TOTAL OBLIGACIONES	375	

4. Hechos relevantes

	Sí	No
a. Suspensión temporal de suscripciones/reembolsos		X
b. Reanudación de suscripciones/reembolsos		X
c. Reembolso de patrimonio significativo		X
d. Endeudamiento superior al 5% del patrimonio		X
e. Sustitución de la Sociedad Gestora		X
f. Sustitución de la Entidad Depositaria		X
g. Cambio de control de la Sociedad Gestora		X
h. Cambio de elementos esenciales del folleto informativo		X
i. Autorización del proceso de fusión		X
j. Otros hechos relevantes	X	

5. Anexo explicativo de hechos relevantes

22/12/2023: Atendiendo a que determinados mercados, en los que invierte el Fondo, de forma ocasional, adelantan la hora de cierre el día 29 de diciembre de 2023 y con la finalidad de aceptar las órdenes de suscripción y reembolso sólo cuando se hayan solicitado en un momento en el que el valor liquidativo aplicable resulte desconocido para el inversor e imposible de estimar de forma cierta, esta Sociedad Gestora estableció para este Fondo que la hora de corte a partir de la cual las órdenes recibidas el día 29 de diciembre de 2023, se consideraran realizadas al día hábil siguiente a efectos del valor liquidativo aplicable, fuera las 13:00 horas. 12/07/2023: El Comité Ético de SABADELL INVERSIÓN ÉTICA Y SOLIDARIA, FI ha acordado que el importe a contribuir por SABADELL ASSET MANAGEMENT, S.A., S.G.I.I.C., Sociedad Unipersonal a ayudas a causas solidarias correspondiente a la parte de la comisión de gestión devengada por el Fondo desde el 15 de julio de 2023 hasta el 14 de julio de 2024 y destinada a estas mismas ayudas, se atribuirá a los proyectos seleccionados gestionados por las entidades relacionadas a continuación y en los porcentajes de reparto que también se indican hasta que se realice una nueva selección de beneficiarios: Entidad: Manos Unidas. 8,50% proyecto: Apoyo al empoderamiento socioeconómico de Mujeres y jóvenes vulnerables en Azilal Marruecos. Entidad: Cáritas Diocesana de Cádiz. 4,50% proyecto: Centro de día para personas sin hogar. Entidad: Cáritas Diocesana de Madrid. 4,50% proyecto: Centro socioeducativo Cañada Real. Proyecto de mediación escolar y aula infantil. Entidad: Cáritas Española. 4,50% proyecto: Accediendo a un empleo con derechos: economía social e intermediación. Entidad: Asociación Amica. 3,90% proyecto: Inclúyete. Formación y orientación para el empleo. Entidad: Asociación Española de Esclerosis Lateral Amiotrófica (adELA). 3,90% proyecto: Atención respiratoria para enfermos de ELA. Entidad: Asociación Norte Joven. 3,90% proyecto: Formación para la mejora socio-laboral de jóvenes en situación de vulnerabilidad. Entidad: Energía

sin fronteras. 3,90% proyecto: Fortalecimiento del emprendimiento económico de 67 mujeres en situación de extrema vulnerabilidad. Entidad: F Hogar San José. 3,90% proyecto: Inserción laboral y autonomía para jóvenes vulnerables que han estado bajo una medida de protección. Entidad: Federación Española de Enfermedades Raras (FEDER). 3,90% proyecto: Atención integral a colectivos vulnerables en Enfermedades Raras. Entidad: Fundación Altius España. 3,90% proyecto: Mercado 1 kilo de ayuda con las familias castigadas por la crisis. Entidad: Fundación Asin-down. 3,90% proyecto: Fisioterapia geriátrica y envejecimiento activo para personas con SD. Entidad: Fundación CODESPA. 3,90% proyecto: Ayuda humanitaria para familias en Campo de Desplazados en Goma, de Región Kivu Norte, R.D. Congo. Entidad: Fundación Hospitalaria de la Orden de Malta. 3,90% proyecto: Proyecto Buenas Amigas. Entidad: Fundación Privada Integra Pirineus. 3,90% proyecto: Donem vida al bosc. Entidad: Fundación Purísima Concepción. 3,90% proyecto: Tu bienestar, nuestra prioridad. Entidad: Fundación Recover Hospitales para África. 3,90% proyecto: STOP Paludismo Diagnóstico precoz, tratamiento y educación para la salud de niños y niñas en Camerún. Entidad: Fundación También. 3,90% proyecto: Escuelas deportivas inclusivas. Entidad: Hospital Sant Joan de Déu. 3,90% proyecto: Hospital Amic. Entidad: Obras misionales. 3,90% proyecto: Burundi: 30 niños con trastornos psicosociales necesitan casa dormitorio especial para sobrevivir. Entidad: Orden Hospitalaria De San Juan De Dios. 3,90% proyecto: Unidad domiciliar de cuidados paliativos oncológicos. Entidad: SAUCE. 3,90% proyecto: Casa Lid hogar de acogida para estudiantes sin recursos. Entidad: SJD Aljarafa. 3,90% proyecto: Programa residencial temporal para mayores en riesgo de exclusión "Cuidados para todos". Entidad: Videssur ONGD. 3,90% proyecto: Alimentación de las adolescentes residentes en las Casas-Hogar Shaponokea y Ntra. Señora del Carmen.

6. Operaciones vinculadas y otras informaciones

	Sí	No
a. Partícipes significativos en el patrimonio del fondo (porcentaje superior al 20%)		X
b. Modificaciones de escasa relevancia en el Reglamento		X
c. Gestora y depositario son el mismo grupo (según artículo 4 de la LMV)		X
d. Se han realizado operaciones de adquisición y venta de valores en los que el depositario ha actuado como vendedor o comprador, respectivamente		X
e. Se han adquirido valores o instrumentos financieros emitidos o avalados por alguna entidad del grupo de la gestora o depositario, o alguno de éstos ha actuado como colocador, asegurador, director o asesor, o se han prestado valores a entidades vinculadas		X
f. Se han adquirido valores o instrumentos financieros cuya contrapartida ha sido una entidad del grupo de la gestora o depositario, u otra IIC gestionada por la misma gestora u otra gestora del grupo		X
g. Se han percibido ingresos por entidades del grupo de la gestora que tienen como origen comisiones o gastos satisfechos por la IIC		X
h. Otras informaciones u operaciones vinculadas	X	

7. Anexo explicativo de operaciones vinculadas y otras informaciones

El volumen agregado de las operaciones en las que entidades del grupo de BNP Paribas, S.A., han actuado como intermediarios durante el período ha ascendido a 1.450.147,96 euros, habiendo percibido dichas entidades 144,20 euros durante el período, equivalentes a un 0,00% del patrimonio medio del Fondo, como contraprestación por los servicios de intermediación prestados. Las entidades del grupo de BNP Paribas S.A., han percibido comisiones satisfechas por el Fondo en concepto de liquidación de transacciones por importe de 149,81 euros, equivalentes a un 0,00% del patrimonio medio del Fondo.

El Fondo puede realizar operaciones de compraventa de activos o valores negociados en mercados secundarios oficiales, incluso aquéllos emitidos o avalados por entidades del grupo de Crédit Agricole, S.A, y/o del grupo BNP Paribas, S.A., operaciones de compraventa de divisa, así como operaciones de compraventa de títulos de deuda pública con pacto de recompra en las que actúen como intermediarios o liquidadores entidades del grupo de Crédit Agricole, S.A., y/o del grupo de BNP Paribas, S.A. Esta Sociedad Gestora verifica que dichas operaciones se realicen a precios y condiciones de mercado.

La remuneración de las cuentas y depósitos del Fondo en la entidad depositaria se realiza a precios y condiciones de mercado.

Puede consultar las últimas cuentas anuales auditadas de este Fondo por medios telemáticos en www.sabadellassetmanagement.com.

Las cuentas anuales correspondientes al ejercicio 2023 contarán con un Anexo de sostenibilidad al informe anual.

8. Información y advertencias a instancia de la CNMV

No aplicable.

9. Anexo explicativo del informe periódico

1. SITUACIÓN DE LOS MERCADOS Y EVOLUCIÓN DEL FONDO

a) Visión de la gestora/sociedad sobre la situación de los mercados

El segundo semestre de 2023 fue positivo para la gran mayoría de las clases de activos, lo que permitió a los inversores celebrar el fin de año. Sin embargo, el camino no ha sido fácil, y la primera mitad del periodo estuvo marcada por la perspectiva de una inflación persistente y difícil de controlar, lo que tuvo como corolario un entorno de tipos de interés al alza y que se extendiera la idea de que estos niveles iban a mantenerse altos durante un largo tiempo. Las bolsas y los bonos se movieron en la misma dirección hasta mediados de octubre. El rendimiento de los bonos a 10 años de EE.UU. superó brevemente la marca del 5% impulsado por la continua solidez de los datos económicos, lo que hizo los mercados estuvieran marcados por un tono general de aversión al riesgo. Luego, a finales de octubre, la narrativa del mercado comenzó a cambiar impulsada por algunas sorpresas negativas para la inflación. Con la inflación acercándose a los niveles objetivo de la Reserva Federal de Estados Unidos sin que se produjera una recesión, los banqueros centrales comenzaron a parecer más moderados. Esto generó un optimismo significativo de que se vislumbraba un aterrizaje suave y aumentaron las expectativas de un recorte de las tasas de interés en 2024. Así pues, noviembre arrojó un desempeño ampliamente positivo para los mercados y el repunte continuó en diciembre tanto para la renta fija como para la renta variable. Entre las pocas excepciones negativas durante el segundo semestre, encontramos el dólar estadounidense y el petróleo: el primero se vio afectado por la caída de los tipos de interés y las expectativas políticas, mientras que la ausencia de temor a una escalada regional del conflicto entre Israel y Hamas y una producción récord de petróleo crudo en Estados Unidos, contribuyeron a la presión a la baja sobre la materia prima energética.

Desde una perspectiva monetaria, el Banco Central Europeo aumentó sus tipos de interés del 3,5% al 4% con un aumento de 25 puntos básicos en julio y septiembre. Tras el aumento de septiembre, la presidenta del BCE, Christine Lagarde, dijo que la medida significaba que "las tasas de interés han alcanzado niveles que, mantenidos durante un período suficientemente largo, contribuirán sustancialmente al retorno oportuno de la inflación a la meta". En el cuarto trimestre, el Banco Central Europeo (BCE) dejó sin cambios su principal tipo de depósito en un máximo histórico del 4,0%, pero recortó sus previsiones de inflación y crecimiento para 2023 y 2024: espera que la economía crezca un 0,6% este año, un punto por debajo de las proyecciones anteriores, y 0,8% en 2024, frente al 1,0%. El BCE eliminó la frase de que "se espera que la inflación se mantenga demasiado alta durante demasiado tiempo", diciendo en cambio que "disminuirá gradualmente a lo largo del próximo año". En la conferencia de prensa sobre políticas de diciembre, la presidenta del BCE, Lagarde, enfatizó que el enfoque del BCE depende de los datos. Dijo que no hubo debate sobre los recortes de tipos; en cambio, subrayó que la política monetaria se encuentra en un punto muerto entre la última subida y el primer recorte.

En este entorno, desde junio hasta octubre la curva de rendimiento alemana permaneció invertida con rendimientos crecientes a lo largo de las curvas y movimientos mayores observados en los vencimientos a largo plazo. Desde finales de octubre, en un cambio brusco y casi sin precedentes, vimos descender la curva alemana: tras comenzar el trimestre en el +2,84%, los tipos alemanes a 10 años cayeron hasta el +2,02% (-82 puntos básicos) a finales de diciembre. La renta fija privada europea siguió un patrón similar y además recortó sus diferenciales significativamente en esta segunda fase del semestre.

La evolución de la curva de bonos de tesoro de Estados Unidos siguió una pauta semejante, con fuertes subidas de tipos desde junio hasta octubre para acabar con importantes descensos, que permitieron una extraordinaria revalorización de los activos de renta fija pública y privada.

La evolución del dólar de Estados Unidos frente al euro y frente al resto de divisas ha estado marcada por los fuertes cambios en las expectativas sobre las políticas monetarias. Si bien en la primera mitad del semestre la idea de que los tipos de interés se mantendrían más altos durante más tiempo llevó a la divisa estadounidense a revalorizarse de manera generalizada, el giro de expectativas hacia posibles recortes de tipos en la primera mitad de 2024 produjo un efecto contrario. Al final del semestre, el dólar se deprecia un 1,18% frente al euro y, frente al conjunto de divisas que forman el índice de las principales contrapartidas comerciales de Estados Unidos (Dollar Index), baja un -1,53%. En los mercados emergentes, el semestre también tuvo dos caras. En el tercer trimestre la renta variable registró rentabilidades negativas debido al entorno de aversión al riesgo y al sentimiento negativo impulsado por las renovadas preocupaciones sobre el sector inmobiliario y los niveles de crecimiento en China, mientras que en el cuarto trimestre la renta variable registró rentabilidades positivas debido al tono general de apetito por el riesgo y a una tendencia deflacionaria benigna que permitió a algunos bancos centrales de los mercados emergentes continuar con su ciclo de flexibilización. Aunque en el conjunto del semestre, y a nivel agregado, los países emergentes tuvieron un comportamiento en bolsa moderadamente positivo, hubo una gran dispersión de rentabilidades. En positivo destacan algunos países de Latinoamérica, como Brasil, México y Chile, y también Turquía, Taiwán e India. En el lado negativo hay que mencionar las fuertes caídas en las acciones de China, con retrocesos superiores al 10%, en las que siguen pesando las dudas sobre la capacidad de las políticas económicas para reactivar la actividad y recuperar las altas tasas de crecimiento de años anteriores.

Por el lado de los bonos, los activos de deuda pública emergente se revalorizaron cerca de un 4,5% en el segundo semestre, en sintonía con el resto de mercados de renta fija de países desarrollados.

En cuanto a la trayectoria de las bolsas del mundo desarrollado, la evolución de los tipos de interés siguió marcando su dirección, en una demostración de la correlación positiva que siguen teniendo ambas clases de activo, bonos y bolsas. Mientras las expectativas fueron de tipos más altos durante más tiempo, las bolsas tuvieron un difícil momento, con caídas generalizadas en el tercer trimestre que afectaron más a las pequeñas y medianas compañías, al sector tecnológico y en particular a

los sectores vinculados a energías renovables, que vieron como una parte importante de la rentabilidad futura de sus proyectos se ponía en duda por cambios en las políticas regulatorias y por costes financieros y de materiales superiores a los inicialmente presupuestados. Con el cambio brusco de expectativas de tipos las bolsas rebotaron con mucha fuerza desde la segunda mitad de octubre.

Al final del semestre la bolsa norteamericana, representada por el índice S&P500, sube un +7,2%, mientras que los mercados europeos, según el índice Eurostoxx 50, suben un +2,8%. La bolsa española ha tenido un comportamiento destacado en el semestre, con el índice Ibex 35 arrojando una rentabilidad del +5,3%. Otros países europeos a la cabeza son Austria (+8,9%), Portugal (+8%) e Italia (+7,5%). Japón acaba un año excelente para su mercado bursátil, subiendo un +3,4% en el segundo semestre y un +25,1% en el conjunto del año.

Cuatro temas son, en nuestra opinión, los que van a mover los mercados en 2024. En primer lugar, sabemos que la inflación está bajando, pero es pronto para declarar la victoria, dada la persistencia de algunos focos de tensión de precios en Estados Unidos y de subidas salariales en Europa. En segundo lugar, las economías americana y europea se están debilitando, afectando a sus mercados laborales y al consumo. Tercero: existen límites fiscales en ambas áreas, si se pretende mantener la sostenibilidad de la deuda pública, que en Alemania adquiere el carácter de requisito constitucional. Por último, 2024 va a ser un año electoral en una gran parte de los países que constituyen nuestro universo de inversión, lo que puede provocar brotes de inestabilidad.

b) Decisiones generales de inversión adoptadas

Durante el semestre el Fondo ha gestionado activamente sus posiciones con el objetivo de aprovechar los movimientos de las curvas de tipos de interés de la zona euro. Por el lado de la renta variable, el Fondo ha gestionado activamente y de forma dinámica su exposición, tanto sectorialmente como a nivel de títulos individuales, incrementando el peso en aquellos que han alcanzado niveles de valoración atractivos y reduciendo los que, tras un buen comportamiento relativo, han mostrado valoraciones más exigentes o perspectivas menos positivas. Agregadamente, la cartera prima los sectores financiero e industrial, en detrimento de los sectores inmobiliario y servicios de comunicación.

c) Índice de referencia

No aplica.

d) Evolución del Patrimonio, participes, rentabilidad y gastos de la IIC

El patrimonio baja desde 82.331.694,34 euros hasta 76.069.585,59 euros, es decir un 7,61%. El número de participes baja desde 1.112 unidades hasta 979 unidades. La rentabilidad en el semestre ha sido de un 2,55% para la clase base, un 3,14% para la clase cartera, un 3,01% para la clase empresa, un 3,01% para la clase plus, un 3,09% para la clase premier y un 2,73% para la clase pyme. La referida rentabilidad obtenida es neta de unos gastos que han supuesto una carga del 0,99% para la clase base, un 0,41% para la clase cartera, un 0,54% para la clase empresa, un 0,54% para la clase plus, un 0,46% para la clase premier y un 0,82% para la clase pyme sobre el patrimonio medio.

e) Rendimiento del fondo en comparación con el resto de fondos de la gestora

Durante este periodo la rentabilidad del Fondo ha sido de un 2,55%, inferior a la rentabilidad media ponderada del total de Fondos gestionados por Sabadell Asset Management y ha sido superior al 2,46% que se hubiera obtenido al invertir en Letras del Tesoro a 1 año. La rentabilidad del Fondo ha estado en línea a la de los mercados hacia los que orienta sus inversiones.

2. INFORMACIÓN SOBRE LAS INVERSIONES

a) Inversiones concretas realizadas durante el periodo

El Fondo ha continuado incrementado progresivamente la duración financiera, reduciendo el peso en las emisiones de vencimiento más corto y alargando vencimientos, así como reduciendo el peso en deuda corporativa e incrementando el peso en deuda de gobiernos y supranacionales. Por el lado de la renta variable, el Fondo incrementa el peso en el sector de energía con las compras de Shell y Neste, y en el sector eléctrico con las compras de Solaria, EDP y National Grid. Por otro lado, el Fondo reduce el peso en el sector de consumo no cíclico con la venta de Nestlé, y en el sector industrial con las ventas de Bouygues, CNH Industrial, Kion, Siemens y Siemens Energy, y en el sector de consumo discrecional con las ventas de Kering, y BMW. Los activos que más han contribuido a la rentabilidad del Fondo en el periodo han sido: AC.CRH PLC (GBP) (0.11%); AC.VESTAS WIND SYSTEMS A/S (DKK) (0.10%); AC.SOLARIA ENERGIA Y MEDIO AMBIENTE (0.10%); AC.GRIFOLS S.A. (0.09%); AC.PARTNERS GROUP HOLDING AG (CHF) (0.07%). Los activos que menos han contribuido a la rentabilidad del Fondo en el periodo han sido: AC.CIE FINANCIERE RICHEMON-REG (CHF) (-0.09%); AC.RENTOKIL INITIAL PLC (GBP) (-0.08%); AC.SMA SOLAR TECHNOLOGY AG (-0.07%); AC.NEL ASA (NOK) (-0.06%); AC.NESTLE (CHF) (-0.06%).

b) Operativa de préstamo de valores

No aplica.

c) Operativa en derivados y adquisición temporal de activos

A lo largo del semestre, el Fondo ha operado en los siguientes instrumentos derivados: futuros sobre el índice EURO STOXX 50® y futuros sobre el tipo de cambio del euro/libra esterlina. El objetivo de todas las posiciones en derivados es, por un lado, la inversión complementaria a las posiciones de contado permitiendo una mayor flexibilidad en la gestión de la cartera, y por otro, la gestión activa, tanto al alza como a la baja, de las expectativas sobre los mercados. El grado de inversión del Fondo, agregando a las posiciones de contado las posiciones en dichos instrumentos derivados de RV, no se ha situado durante el semestre por encima del 100% de su patrimonio.

SABADELL INVERSIÓN ÉTICA Y SOLIDARIA, F.I.

d) Otra información sobre inversiones

A la fecha de referencia 31/12/2023, el Fondo mantiene una cartera de activos de renta fija con una vida media de 1,997 años y con una TIR media bruta (esto es sin descontar los gastos y comisiones imputables al FI) a precios de mercado de 3,2195%. No existirá predeterminación en cuanto a la calificación crediticia por las distintas agencias especializadas en la selección de inversiones de renta fija. El Fondo podría invertir hasta el 100% en emisiones de renta fija con una calificación crediticia inferior a investment grade. El nivel de inversión en este tipo de activos es de un 0% a cierre del período."

3. EVOLUCIÓN DEL OBJETIVO CONCRETO DE RENTABILIDAD

No aplica.

4. RIESGO ASUMIDO POR EL FONDO

El Fondo ha mantenido los niveles de riesgo acumulados respecto al semestre anterior, tal y como reflejan los datos de volatilidad detallados en el informe, debido principalmente al mantenimiento de los niveles de riesgo de los mercados hacia los que orienta sus inversiones. En este sentido, el Fondo ha experimentado durante el último trimestre una volatilidad del 2,70% frente a la volatilidad del 0,45% de la Letra del Tesoro a 1 año.

5. EJERCICIO DERECHOS POLÍTICOS

El Fondo ha ejercido los derechos políticos en las Juntas Generales de Accionistas, tanto ordinarias como extraordinarias, convocadas por compañías en la cartera del Fondo durante el periodo, de acuerdo con la política de ejercicio de derechos de voto de la Sociedad Gestora y de su casa matriz Amundi.

La política de voto del grupo contempla las dimensiones medio ambientales y sociales como principales prioridades: transición energética y cohesión social, protección al accionista y dividendos, independencia y limitación del consejo, coherencia en política de remuneraciones y de ampliaciones de capital.

Engagement es el uso por parte del propietario de las acciones de sus derechos y posición para influir en las actividades y el comportamiento de las compañías en las que invierte.

La integración de los criterios ESG en la cadena de valor de la gestión de carteras exige:

- La integración de los criterios ESG en el proceso de inversión de gestión activa.
- Una política proactiva de diálogo que potencie la identificación y mejora de las prácticas en ESG: Engagement con las compañías.
- Ejercicio del Voto: Mediante una Política de Voto específica que enfatice las necesidades medioambientales y sociales.

Se ha ejercido el derecho de voto en 7 compañías, en las que se sometían a votación 138 puntos del orden del día, de los que 24 se ha votado en contra.

El ejercicio de los derechos políticos y económicos inherentes a los valores que integren las carteras de las IIC se hará, en todo caso, en interés exclusivo de los socios y partícipes de las IIC gestionadas.

El Consejo de Administración de la Sociedad Gestora ha establecido (tanto para cumplir con la normativa legal vigente como para actuar en interés de los socios y partícipes de las IIC gestionadas) que siempre se ejercerán los derechos de asistencia y voto en las Juntas Generales de Accionistas si se da cualquiera de los siguientes supuestos:

- Cuando la entidad emisora que convoca sea una sociedad española, siempre que la participación de las IIC y resto de carteras institucionales gestionadas por la Sociedad Gestora en dicha sociedad emisora tuviera una antigüedad superior a DOCE (12) meses y dicha participación represente, al menos, el UNO POR CIENTO (1%) del capital de la sociedad emisora.
- Cuando el ejercicio del derecho de asistencia comporte el pago de una prima.
- Cuando la entidad emisora que convoca sea una sociedad española, la participación de la IIC gestionada por la Sociedad Gestora en dicha sociedad emisora represente, al menos, el CINCO POR CIENTO (5%) del capital de la sociedad emisora y el orden del día de la Junta General de Accionistas contemple puntos sensibles a juicio de la Sociedad Gestora, para la evolución del precio de la acción.
- Cuando la entidad emisora que convoca sea una sociedad española, la participación ostentada represente, al menos, un CINCO POR CIENTO (5%) del patrimonio bajo gestión por cuenta de la IIC gestionada, el orden del día de la Junta General de Accionistas contemple puntos sensibles a juicio de la Sociedad Gestora, para la evolución del precio de la acción.

6. INFORMACIÓN Y ADVERTENCIAS CNMV

No aplica.

7. ENTIDADES BENEFICIARIAS DEL FONDO SOLIDARIO E IMPORTE CEDIDO A LAS MISMAS

El día 4 de Octubre tuvo lugar el acto de entrega de las donaciones cedidas por Sabadell Asset Management, S.A., SGIC, Sociedad Unipersonal, relativas a la IIC Sabadell Inversión Ética y Solidaria, FI. A continuación se detallan las entidades a las que fueron destinadas: Fundación La Salle San José 8735€, FUNDACION KIRIRA 8735€, Manos Unidas 23797€, PETJADES ONGD 8735€, Centro Mater Misericordiae 8735€, Fundación Entreculturas- Fe y Alegría 8735€, PROGRAMA OBLATAS CENTRO ALBOR 8735€, FEDERACION ESPAÑOLA DE BANCOS DE ALIMENTOS-FESBAL 8735€, FUNDACIÓN SIGNOS SOLIDARIOS 8735€, ARCORES España 8735€, CÁRITAS ESPAÑOLA 37796€, FUNDACION INSTITUTO SAN JOSE 8735€, Fundación Tengo Hogar 8735€, Fundación Vicente Ferrer 8735€, Menudos Corazones, Fundación de Ayuda a los niños con problemas de corazón 8735€, Fundació Privada Cívica Oreneta del Vallès 8735€, Fundación Serra-Schönthal 8735€, Fundación A LA PAR (razón social Fundación Carmen Pardo - Valcarce 8735€, HIJAS DE LA CARIDAD DE SVP - HOGAR MARILLAC - 8735€, ASOCIACIÓN DE ENFERMEDADES RARAS D'GENES 8735€, Fundación Granadina de Solidaridad Virgen de las Angustias - Proyecto Hombre Granada 8735€, COMUNIDAD ADORATRICES CÓRDOBA 8735€, CASA DE JESÚS-MARÍA 8735€, Hospital San Juan Grande 8735€, Asociación BOKA-

TAS 8735€, FUNDACION EDUCATIVA FRANCISCANAS DE LA INMACULADA 8735€, PROVINCIA INMACULADA CONCEPCION FRANCISCANOS OFM 8735€.

8. COSTES DERIVADOS DEL SERVICIO DE ANÁLISIS

En el ejercicio 2023, esta Sociedad Gestora soportará los gastos derivados de los servicios de análisis financiero sobre inversiones, de manera que las IIC gestionadas no soportarán dichos gastos.

9. COMPARTIMENTOS DE PROPÓSITO ESPECIAL (SIDE POCKETS)

No aplica.

10. PERSPECTIVAS DE MERCADO Y ACTUACIÓN PREVISIBLE DEL FONDO

El Fondo se gestionará de forma dinámica y proactiva para aprovechar los movimientos de mercado, con la finalidad de alcanzar una revalorización a largo plazo representativa de la alcanzada por los fondos adscritos a la categoría de "EEA Fund EUR Cautious Allocation - Global" según establece MorningStar.

10. Información sobre la política de remuneración

Información sobre remuneraciones, conforme al artículo 46bis de la Ley 35/2003, de 4 de noviembre, modificada por la Ley 22/2014 de 12 de noviembre, por la que se regulan las entidades de capital-riesgo, otras entidades de inversión colectiva de tipo cerrado y las sociedades gestoras de entidades de inversión colectiva de tipo cerrado: La cuantía total de la remuneración abonada por la sociedad gestora en 2023 a sus 112 empleados ha sido de 8.197.848 euros, que se desglosa en 6.192.205 euros correspondientes a remuneración fija y 2.005.643 euros a remuneración variable. La totalidad de los empleados son beneficiarios de una remuneración fija y de una remuneración variable. Ninguna de las remuneraciones al personal se ha determinado como una participación en los beneficios de las IIC obtenida por la SGIC como remuneración por su gestión. A 31 de diciembre de 2023 el número total de altos cargos dentro de la SGIC es de 4. La remuneración fija de este colectivo ha ascendido a 744.820 euros y la remuneración variable a 454.964 euros. A 31 de diciembre de 2023 el número total de empleados con incidencia material en el perfil de riesgo de la SGIC es de 9. La remuneración fija de este colectivo ha ascendido a 783.800 euros y la remuneración variable a 313.310 euros. La política de remuneración de esta Sociedad Gestora está diseñada para alinearse con la estrategia económica y los objetivos a largo plazo, los valores e intereses de la empresa y de los fondos gestionados y con los de los inversores, con una gestión de riesgos sólida y bien controlada. Dicha política de remuneración pretende recompensar la igualdad de rendimiento con independencia de las características de los empleados, como el sexo, la raza o el estado civil, tal y como se define en la normativa local aplicable (es decir, disposiciones no discriminatorias). Cada empleado tiene derecho a la totalidad o a una parte de los siguientes elementos del paquete retributivo en función de sus responsabilidades y de su lugar de trabajo específico: Remuneración fija, para todos los empleados, vinculado a los conceptos y criterios establecidos por el Convenio Colectivo de Banca; un componente voluntario, basado en el nivel de responsabilidad, considerado en el marco de las características locales y las condiciones del mercado; Remuneración variable, dividido en dos componentes: Bonus Anual: recompensa el rendimiento individual o del equipo; su definición corresponde de forma discrecional a la dirección según el nivel de consecución de unos factores de rendimiento predeterminados. Incentivo a largo plazo, dirigido a Empleados Clave seleccionados: concesión gratuita de acciones de Amundi vinculadas a resultados (Performance Shares), destinado a motivar a los directivos en la consecución de los objetivos empresariales y financieros establecidos en el Plan de Negocio de Amundi. Remuneración Variable Colectiva: participaciones en el rendimiento financiero generado por Amundi. Beneficios: ofrecen apoyo y protección a los empleados y a sus familias y les ayudan a cubrir sus gastos sanitarios y a preparar su jubilación mediante planes que incluyen aportaciones de la empresa y de los empleados en una estructura que ofrece ventajas fiscales. La concesión de la remuneración variable individual es de carácter discrecional y se basa en una evaluación del rendimiento individual por parte de la Dirección en función de criterios objetivos, tanto cuantitativos como cualitativos; incorporando una escala temporal apropiada de corto a largo plazo según la función; y del cumplimiento de los límites de riesgo y de los intereses del cliente. En particular, se evitan los objetivos financieros para las funciones de control a fin de garantizar un grado adecuado de independencia con respecto a las empresas sujetas a las actividades de control y evitar cualquier conflicto de intereses. (e) La política de remuneraciones de la SGIC ha sido objeto de revisión durante el ejercicio 2023 de forma alineada con la política de remuneraciones de grupo Amundi. Con el objetivo de dar soporte a la implantación del Plan "Ambitions ESG 2025", se ha reforzado y detallado en mayor profundidad los criterios ESG / de Inversión Responsable en la evaluación del rendimiento individual de los gestores de inversiones y de los miembros de los equipos de ventas.

11. Información sobre las operaciones de financiación de valores, reutilización de las garantías y swaps de rendimiento total (Reglamento UE 2015/2365)

El fondo no ha realizado durante el período operaciones de financiación de valores, reutilización de garantías o swaps de rendimiento total.

Plantilla de información periódica de los productos financieros a que se refieren el artículo 8, apartados 1, 2 y 2 bis, del Reglamento (UE) 2019/2088 y el artículo 6, párrafo primero, del Reglamento (UE) 2020/852

Nombre del producto:

Identificador de entidad jurídica: 95980020140005408121

SABADELL INVERSIÓN ÉTICA Y SOLIDARIA, F.I.

Características medioambientales o sociales

Inversión sostenible significa una inversión en una actividad económica que contribuye a un objetivo medioambiental o social, siempre que la inversión no cause un perjuicio significativo a ningún objetivo medioambiental o social y que las empresas en las que se invierte sigan prácticas de buena gobernanza.

La **taxonomía de la UE** es un sistema de clasificación previsto en el Reglamento (UE) 2020/852 por el que se establece una lista de **actividades económicas medioambientalmente sostenibles**.

Dicho Reglamento no prevé una lista de actividades económicas socialmente sostenibles. Las inversiones sostenibles con un objeto medioambiental pueden ajustarse, o no, a la taxonomía.

¿Tenía este producto financiero un objetivo de inversión sostenible?



Sí



No



Ha realizado **inversiones sostenibles con un objetivo medioambiental:** _____%



en actividades económicas que se consideren medioambientalmente sostenibles con arreglo a la taxonomía de la UE.



en actividades económicas que no se consideren medioambientalmente sostenibles con arreglo a la taxonomía de la UE.



Ha realizado **inversiones sostenibles con un objetivo social:** _____%



Ha promovido **características medioambientales o sociales y**, aunque no tenía como objetivo una inversión sostenible, el **65,56 %** de sus inversiones eran inversiones sostenibles.



con un objetivo medioambiental, en actividades económicas que se consideren medioambientalmente sostenibles con arreglo a la taxonomía de la UE.



con un objetivo medioambiental, en actividades económicas que no se consideren medioambientalmente sostenibles con arreglo a la taxonomía de la UE.



con un objetivo social.



Ha promovido **características medioambientales o sociales**, pero **no ha realizado ninguna inversión sostenible**.



¿En qué grado se han cumplido las características medioambientales o sociales que promueve este producto financiero?

Durante el ejercicio, el producto fomentó continuamente las características medioambientales y/o sociales procurando tener una puntuación ESG superior a la puntuación ESG del **INDEX AMUNDI RATING D**. Para determinar la puntuación ESG del universo de inversión, el rendimiento ESG se evaluó continuamente comparando el rendimiento medio de un valor frente al sector del emisor del valor, con respecto a cada una de las tres características medioambientales, sociales y de gobernanza.

Los **indicadores de sostenibilidad** miden cómo se alcanzan las

- **¿Cómo se han comportado los indicadores de sostenibilidad?**

Amundi ha desarrollado su propio proceso interno de calificación ESG basado en el enfoque "Best-in-class". Las calificaciones adaptadas a cada sector de actividad pretenden evaluar la dinámica en la que operan las empresas. Para más detalles, consulte la sección Inversión sostenible del Folleto. El indicador de sostenibilidad utilizado es la puntuación ESG del Producto que se mide con respecto a la puntuación ESG del universo de inversiones del Producto. Al final del periodo: La calificación ESG media ponderada de la cartera es 1.152 (C) La calificación ESG de Amundi utilizada para determinar la puntuación ESG es una puntuación cuantitativa ESG traducida en siete grados, que van de la A (el universo de mejores puntuaciones) a la G (la peor). En la escala de Amundi ESG Rating, los valores pertenecientes a la lista de exclusión corresponden a una G. En el caso de los emisores corporativos, el rendimiento ESG se evalúa globalmente y a nivel de criterios relevantes mediante la comparación con el rendimiento medio de su sector, a través de la combinación de las tres dimensiones ESG: ■ Dimensión medioambiental: examina la capacidad de los emisores para controlar su impacto medioambiental directo e indirecto, limitando su consumo de energía, reduciendo sus emisiones de efecto invernadero, luchando contra el agotamiento de los recursos y protegiendo la biodiversidad. ■ Dimensión social: mide cómo actúa un emisor en dos conceptos distintos: la estrategia del emisor para desarrollar su capital humano y el respeto de los derechos humanos en general; ■ Dimensión de gobernanza: Evalúa la capacidad del emisor para garantizar las bases de un marco de gobierno corporativo eficaz y generar valor a largo plazo. La metodología aplicada por la calificación ESG de Amundi utiliza 38 criterios que son genéricos (comunes a todas las empresas independientemente de su actividad) o específicos de un sector, que se ponderan según el sector y se consideran en función de su impacto en la reputación, la eficiencia operativa y la normativa con respecto a un emisor. Las calificaciones ESG de Amundi pueden expresarse globalmente en las tres dimensiones E, S y G o individualmente en cualquier factor medioambiental o social. Para más información, consulte la sección "Inversión sostenible" del Folleto.

● ***¿Y en comparación con períodos anteriores?***

Al final del período anterior, la calificación ESG promedio ponderada de la cartera era 1.099

● ***¿Cuáles han sido los objetivos de las inversiones sostenibles que ha realizado parcialmente el producto financiero y de qué forma ha contribuido la inversión sostenible a dichos objetivos?***

Los objetivos de las inversiones sostenibles son invertir en compañías que busquen cumplir con dos criterios:

- 1) seguir las mejores prácticas medioambientales y sociales; y
- 2) evitar fabricar productos o prestar servicios que dañen el medio ambiente y la sociedad.

Para que se considere que la empresa en la que se invierte contribuye al objetivo anterior, debe tener el "mejor desempeño" dentro de su sector de actividad en al menos uno de sus factores medioambientales o sociales significativos.

La definición de "mejor desempeño" se basa en la metodología ESG propia de Amundi, cuyo objetivo es medir el desempeño ESG de una empresa en la que se invierte. Para ser considerada una empresa con el "mejor desempeño", una empresa en la que se invierte debe tener una de las tres calificaciones más altas (A, B o C, de una escala de calificación que va de la A a la G) dentro de su sector en al menos un aspecto medioambiental o social importante. Los factores medioambientales y sociales significativos se identifican a nivel sectorial. La identificación de los factores significativos se basa en el marco de análisis ESG de Amundi, que combina datos extrafinancieros y análisis cualitativos del sector asociado y temas de sostenibilidad. Los factores identificados como significativos dan como resultado una contribución de más del 10 % a la calificación ESG general. Para el sector energético, por ejemplo, los factores significativos son: emisiones y energía, biodiversidad y contaminación, salud y seguridad, comunidades locales y derechos humanos. Para obtener una descripción más completa de los sectores y factores, consulte la Declaración normativa ESG de Amundi disponible en www.amundi.com.

Para contribuir a los objetivos anteriores, la empresa participada no debe tener una exposición significativa a actividades (por ejemplo, tabaco, armas, juegos de azar, carbón, aviación, producción de carne, fabricación de fertilizantes y pesticidas, producción de plásticos de un solo uso) no compatibles con tales criterios.

El carácter sostenible de una inversión se evalúa a nivel de compañía.

Las **principales incidencias adversas** son las incidencias negativas más importantes de las decisiones de inversión sobre los factores de sostenibilidad relativos a asuntos medioambientales, sociales y laborales, al respeto de los derechos humanos y a la lucha contra la corrupción y el soborno.

- ***¿De qué manera las inversiones sostenibles que el producto financiero ha realizado parcialmente, no han causado un perjuicio significativo a ningún objetivo de inversión sostenible medioambiental o social?***

Para garantizar que las inversiones sostenibles no causen daños significativos (DNSH), Amundi utiliza dos filtros:

El primer filtro de prueba (DNSH) se basa en el seguimiento de los indicadores de principales incidencias adversas obligatorios del Anexo 1, Tabla 1 del Reglamento Delegado (UE) 2022/1288, donde hay datos objetivos disponibles (p. ej., intensidad de gases efecto invernadero de las empresas en las que se invierte) a través de una combinación de indicadores (p. ej., intensidad de carbono) y umbrales específicos o reglas (por ejemplo, que la intensidad de carbono de la compañía no pertenezca al último decil del sector).

Amundi ya considera las principales incidencias adversas específicas dentro de su política de exclusión como parte de la Política de Inversión Responsable de Amundi. Estas exclusiones, que se aplican además de las pruebas detalladas anteriormente, cubren los siguientes temas: exclusiones sobre armas controvertidas, violaciones de los principios del Pacto Mundial de las Naciones Unidas, carbón y tabaco.

Más allá de los factores de sostenibilidad específicos cubiertos en el primer filtro, Amundi ha definido un segundo filtro, que no tiene en cuenta los anteriores indicadores obligatorios de principales incidencias adversas, con el fin de verificar que la empresa no obtenga una mala calificación desde un punto de vista medioambiental o social general en comparación con otras empresas de su sector, lo que corresponde a una calificación medioambiental o social superior o igual a E utilizando la calificación ESG de Amundi.

- ***¿Cómo se han tenido en cuenta los indicadores de incidencias adversas sobre los factores de sostenibilidad?***

Los indicadores de incidencias adversas se han tenido en cuenta tal y como se detalla en el primer filtro de daños no significativos (DNSH) anterior:

El primer filtro DNSH se basa en el seguimiento de los indicadores obligatorios de principales incidencias adversas en el Anexo 1, Tabla 1 del Reglamento Delegado (UE) 2022/1288, donde hay datos objetivos disponibles a través de la combinación de los siguientes indicadores y umbrales o reglas específicos:

- Tener una intensidad de CO2 que no pertenezca al último decil en comparación con otras empresas de su sector (solo aplica a sectores de alta intensidad), y
- Contar con un Consejo de Administración diverso que no pertenezca al último decil con respecto a otras empresas de su sector, y
- Estar libre de cualquier controversia en relación con las condiciones de trabajo y los derechos humanos.
- Estar libre de cualquier controversia en relación con la biodiversidad y la contaminación.

Amundi, ya contempla principales incidencias adversas específicas dentro de su política de exclusión como parte de la Política de Inversión Responsable de Amundi. Estas

exclusiones, que se aplican además de las pruebas detalladas anteriormente, cubren los siguientes temas: exclusiones sobre armas controvertidas, violaciones de los principios del Pacto Mundial de las Naciones Unidas, carbón y tabaco.

- ***¿Se han ajustado las inversiones sostenibles a las Líneas Directrices de la OCDE para Empresas Multinacionales y los Principios rectores de las Naciones Unidas sobre las empresas y los derechos humanos? Detalles :***

Las Directrices de la OCDE para Empresas Multinacionales y los Principios Rectores de las Naciones Unidas sobre las Empresas y los Derechos Humanos están integrados en la metodología de calificación ESG de Amundi. Nuestra herramienta de calificación ESG propia evalúa a los emisores utilizando los datos disponibles de nuestros proveedores de datos. Por ejemplo, el modelo tiene un criterio específico llamado "Participación comunitaria y derechos humanos" que se aplica a todos los sectores además de otros criterios relacionados con los derechos humanos, incluidas las cadenas de suministro socialmente responsables, las condiciones de trabajo y las relaciones laborales. Además, llevamos a cabo un seguimiento de controversias, como mínimo, trimestralmente, que incluye empresas señaladas por violaciones de derechos humanos. Cuando surjan controversias, los analistas evaluarán la situación y aplicarán una puntuación a la controversia (usando nuestra metodología de puntuación propia) y determinarán el mejor curso de acción. Las puntuaciones de controversia se actualizan trimestralmente para analizar la tendencia y los esfuerzos de mejora.

La taxonomía de la UE establece el principio de «no causar un perjuicio significativo», según el cual las inversiones conformes a la taxonomía no deben perjudicar significativamente a los objetivos de la taxonomía de la UE, e incluye criterios específicos de la Unión.

El principio de no «no causar un perjuicio significativo» se aplica únicamente a las inversiones subyacentes al producto financiero que cumplen los criterios de la Unión para las actividades económicas medioambientalmente sostenibles. Las inversiones subyacentes al resto del producto financiero no tienen en cuenta los criterios de la Unión para las actividades económicas medioambientalmente sostenibles.

Cualquier otra inversión sostenible tampoco debe perjudicar significativamente a ningún objetivo medioambiental o social.



¿Cómo tiene en cuenta este producto financiero las principales incidencias adversas sobre los factores de sostenibilidad?

El Fondo considera todas las principales incidencias adversas obligatorias según el Anexo 1, Tabla 1 del Reglamento Delegado (UE) 2022/1288 que se aplica a la estrategia del Fondo y se basa en una combinación de políticas de exclusión (normativas y sectoriales), integración de calificación ESG en el proceso de inversión, compromiso (engagement) y votación:

- Exclusión: Amundi ha definido reglas de exclusión normativas, por actividad y por sector que cubren algunos de los principales indicadores adversos de sostenibilidad recogidos en el Reglamento de Divulgación.
- Integración de factores ESG: Amundi ha adoptado estándares mínimos de integración ESG que se aplican por defecto a sus fondos gestionados activamente (exclusión de emisores con calificación G y mejor calificación ESG promedio ponderada más alta que el índice de referencia aplicable). Los 38 criterios utilizados en la calificación ESG de Amundi se

diseñaron también para considerar los impactos clave en los factores de sostenibilidad, así como la calidad de la mitigación llevada a cabo.

- **Compromiso:** el compromiso es un proceso continuo y orientado a influir en las actividades o el comportamiento de las empresas en las que se invierte. El objetivo de las actividades de compromiso puede dividirse en dos categorías: involucrar a un emisor para mejorar la forma en que integra la dimensión medioambiental y social, involucrar a un emisor para mejorar su impacto en asuntos medioambientales, sociales y relacionados con los derechos humanos u otros asuntos de sostenibilidad que son importantes para la sociedad y la economía global.
- **Votación:** la política de voto de Amundi responde a un análisis holístico de todas las cuestiones a largo plazo que pueden influir en la creación de valor, incluidas las cuestiones ESG importantes. Para obtener más información, consulte la Política de voto de Amundi.
- **Seguimiento de controversias:** Amundi ha desarrollado un sistema de seguimiento de controversias que se basa en tres proveedores de datos externos para realizar un seguimiento sistemático de las controversias y su nivel de gravedad. Este enfoque cuantitativo se enriquece luego con una evaluación en profundidad de cada controversia grave, liderada por analistas ESG y la revisión periódica de su evolución. Este enfoque se aplica a todos los fondos de Amundi.

Para cualquier indicación sobre cómo se utilizan los indicadores obligatorios de las principales incidencias adversas, consulte la Declaración normativa ESG de Amundi disponible en www.amundi.com



¿Cuáles han sido las inversiones principales de este producto financiero?

La lista incluye las inversiones que constituyen la **mayor proporción de las inversiones** del producto financiero durante el período de referencia, que es: **01/01/2023 hasta 31/12/2023**

Inversiones de mayor volumen	Sector	Subsector	País	% de activos
BTSP 1.45% 11/24	Deuda pública	Deuda pública	Italia	1,95 %
AMUNDI EURO LIQUIDITY-RATED SRI - Z (C)	Finanzas	Fondos de Inversión	Francia	1,90 %
CDEP 3.875% 02/29	Corporativo	Bancario	Italia	1,39 %
BTSP 3.8% 08/28 5Y	Deuda pública	Deuda pública	Italia	1,38 %
FERROV 3.75% 04/27 EMTN	Corporativo	Transporte	Italia	1,37 %
EIB 2.75% 07/28 EARN	Agencia	Supranacionales		1,35 %
BKTSM 3.05% 05/28	Garantizado	Activos Hipotecarios	España	1,35 %
ISPIM 1.5% 04/24 EMTN	Corporativo	Bancario	Italia	1,32 %
ICO 0.2% 01/24 GMTN	Agencia	Agencias	España	1,31 %
OPBANK 0.375% 02/24 EMTN	Corporativo	Bancario	Finlandia	1,31 %
FRPTT 2.75% 11/24	Corporativo	Transporte	Francia	1,31 %
TD 0.375% 04/24	Corporativo	Bancario	Canadá	1,30 %

EMTN				
ORAFP 1.125% 07/24 EMTN	Corporativo	Comunicaciones	Francia	1,30 %
BTPS % 04/24 3Y	Deuda pública	Deuda pública	Italia	1,30 %
LBBW 0.375% 05/24 806	Corporativo	Bancario	Alemania	1,30 %



¿Cuál ha sido la proporción de inversiones relacionadas con la sostenibilidad?

¿Cuál ha sido la asignación de activos?

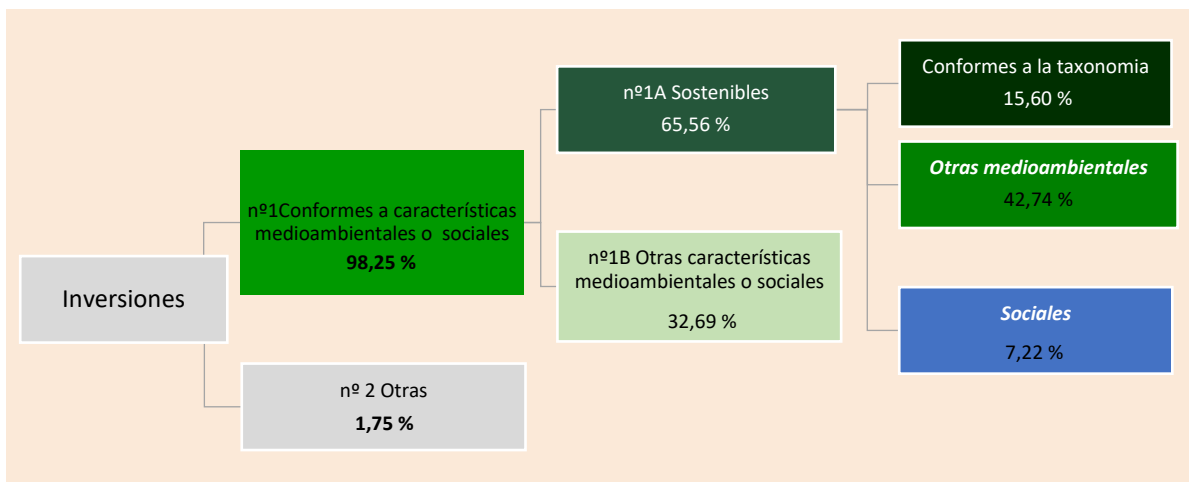

Nº1 Conformes a características medioambientales o sociales incluye las inversiones del producto financiero utilizadas para lograr las características medioambientales o sociales que promueve el producto financiero.

Nº2 Otras incluye el resto de inversiones del producto financiero que ni se ajustan a las características medioambientales o sociales ni pueden considerarse inversiones sostenibles.

La categoría **nº 1 Conformes a características medioambientales o sociales** abarca:

- La subcategoría **nº 1A Sostenibles**, que incluye las inversiones medioambientales y socialmente sostenibles.

- La subcategoría **nº 1B Otras características medioambientales o sociales**, que incluye las inversiones ajustadas a las características medioambientales o sociales que no pueden considerarse inversiones sostenibles.

¿En qué sectores económicos se han realizado las inversiones?

La asignación de activos

describe el porcentaje de inversiones en activos específicos. Las **actividades facilitadoras** permiten de forma directa que otras actividades contribuyan significativamente a un objetivo medioambiental.

Las **actividades de transición** son actividades para las que todavía no se dispone de alternativas con bajas emisiones de carbono y que, entre otras cosas, tienen niveles de emisión de gases de efecto invernadero que se corresponden con los mejores resultados.

Las actividades conformes a la taxonomía se expresan como un porcentaje de:

- el **volumen de negocios**, que refleja el «carácter ecológico» en las empresas en las que se invierte en la actualidad;
- la **inversión en activo fijo**, que muestra las inversiones ecológicas realizadas por las empresas en las que se invierte, pertinentes para la transición a una economía verde;
- los **gastos de explotación**, que reflejan las actividades operativas ecológicas de las empresas en las que se invierte.

Sector	Subsector	% de activos
Corporativo	Bancario	29,21 %
Deuda pública	Deuda pública	17,29 %
Corporativo	Productos de Primera Necesidad	5,04 %
Agencia	Agencias	5,02 %
Corporativo	Transporte	3,94 %
Agencia	Supranacionales	2,54 %
Industria	Bienes de equipo	2,48 %
Corporativo	Bienes de capital	2,29 %
Garantizado	Activos Hipotecarios	2,01 %
Corporativo	Comunicaciones	1,94 %
Corporativo	Eléctrico	1,92 %
Finanzas	Fondos de Inversión	1,90 %
Salud	Equipamiento y servicios de atención médica	1,74 %
Finanzas	Bancos	1,63 %

Corporativo	Otras finanzas	1,43 %
Consumo no Cíclico	Alimentos, Bebidas y Tabaco	1,30 %
Finanzas	Seguros	1,26 %
Corporativo	Industria básica	1,24 %
Energía	Petróleo, gas y combustibles consumibles	1,24 %
Tecnología	Semiconductores y Equipo	1,22 %
Consumo Discrecional	Bienes de Consumo Duraderos y Prendas de Vestir	0,89 %
Materiales	Productos químicos	0,85 %
Consumo no Cíclico	Productos personales	0,83 %
Consumo Discrecional	Automóviles y Componentes	0,70 %
Servicios de Comunicación	Telecomunicaciones	0,69 %
Corporativo	Consumo Discrecional	0,69 %
Finanzas	Servicios financieros	0,67 %
Corporativo	Tecnología	0,64 %
Corporativo	Fideicomisos de Inversión en Bienes Raíces (REIT)	0,64 %
Consumo Discrecional	Venta al por Menor	0,64 %

Salud	Productos farmacéuticos, biotecnología y ciencias de la vida	0,62 %
Tecnología	Software y Servicios	0,57 %
Servicios públicos	Productores Independientes de Energía y Electricidad Renovable	0,56 %
Materiales	Materiales de construcción	0,52 %
Industria	Servicios profesionales	0,41 %
Corporativo	Seguro	0,40 %
Servicios públicos	Utilidades electricas	0,29 %
Consumo Discrecional	Servicios al consumidor	0,28 %
Servicios públicos	Multi-Utilidades	0,24 %
Industria	Transporte	0,20 %
Servicios de Comunicación	Medios y entretenimiento	0,17 %
Tecnología	Hardware y equipo de alta tecnología	0,09 %
divisas	divisas	0,00 %
Liquidez	Liquidez	1,75 %



En qué medida las inversiones sostenibles con un objetivo medioambiental han sido conforme a la taxonomía de la UE?

El fondo promueve características medioambientales y sociales. Aunque el fondo no se ha comprometido a realizar inversiones que se ajusten a la taxonomía de la UE, durante el periodo analizado el fondo invirtió **15,60 %** en inversiones sostenibles ajustadas a la taxonomía de la UE. Estas inversiones contribuyeron a los objetivos de mitigación del cambio climático o de compromiso con respecto al cambio climático de la taxonomía de la UE.

El ajuste de las empresas en las que se invierte con los objetivos de la taxonomía de la UE se mide mediante el volumen de negocios (o ingresos) o los datos sobre el uso de los ingresos de los bonos verdes.

Ni los auditores del fondo ni ningún tercero han auditado aún el porcentaje presentado de ajuste de las inversiones del fondo con la taxonomía de la UE

● **¿Invierte el producto financiero en actividades relacionadas con el gas fósil o la energía nuclear que cumplen la taxonomía de la UE1?**

- Sí:
- En el gas fósil En la energía nuclear
- No

Durante el período no se dispuso de datos fiables sobre la alineación con la taxonomía de la UE sobre gas fósil y energía nuclear.

¹Las actividades relacionadas con el gas fósil o la energía nuclear solo cumplirán la taxonomía de la UE cuando contribuyan a limitar el cambio climático («mitigación del cambio climático») y no perjudiquen significativamente ningún objetivo de la taxonomía de la UE (véase la nota explicativa en el margen izquierdo). Los criterios completos aplicables a las actividades económicas relacionadas con el gas fósil y la energía nuclear que cumplen la taxonomía de la UE se establecen en el Reglamento Delegado (UE) 2022/1214 de la Comisión.

Los gráficos que figuran a continuación muestran en verde el porcentaje de inversiones conformes a la taxonomía de la UE. Dado que no existe una metodología adecuada para determinar la conformidad con la taxonomía de los bonos soberanos*, el primer gráfico muestra la conformidad con la taxonomía correspondiente para todas las inversiones del producto financiero, incluidos los bonos soberanos, mientras que el segundo gráfico muestra la conformidad con la taxonomía solo en la relación con las inversiones del producto financiero distintas de los bonos soberanos.

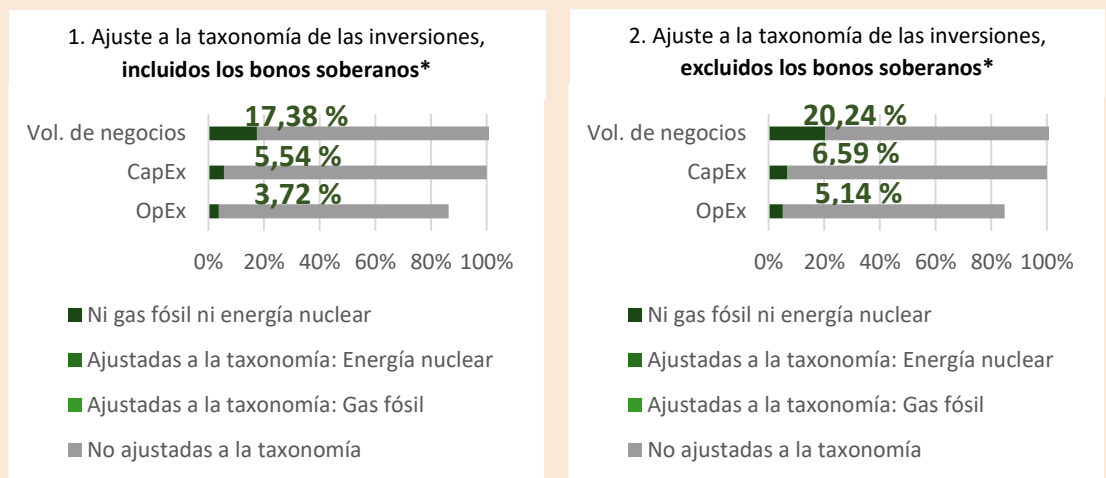

* A efectos de estos gráficos, los "bonos soberanos" consisten en todas las exposiciones soberanas.

- **¿Cuál ha sido la proporción de las inversiones realizadas en actividades de transición y facilitadoras?**

A 31/12/2023, utilizando como indicador el volumen de negocios o los datos sobre el uso de los ingresos de los bonos verdes, el porcentaje de inversiones del fondo en actividades de transición era del **0,01 %**, y el porcentaje de inversiones en actividades facilitadoras, del **1,19 %**. Ni los auditores del fondo ni ningún tercero han auditado aún el porcentaje presentado de ajuste de las inversiones del fondo con la taxonomía de la UE.

- **¿Qué proporción de inversiones ha sido conforme a la taxonomía de la UE en comparación con los períodos de referencia anteriores?**

En los períodos de referencia anteriores no se disponía de datos fiables sobre la taxonomía de la UE.

 son inversiones sostenibles con un objetivo medioambiental que **no tienen en cuenta los criterios** para las actividades económicas medioambientalmente sostenibles con arreglo al Reglamento (UE) 2020/852.



- **¿Cuál ha sido la proporción de inversiones sostenibles con un objetivo medioambiental no conformes a la taxonomía de la UE?**

Al final del período, La proporción de inversiones sostenibles con un objetivo medioambiental no alineado con la taxonomía fue **42,74 %**

Esto se debe al hecho de que algunos emisores se consideran inversiones sostenibles con arreglo al Reglamento SFDR, pero tienen una parte de actividades que no se ajustan a las normas de la taxonomía de la UE, o para las que aún no se dispone de datos para realizar una evaluación de la taxonomía de la UE.



- **¿Cuál ha sido la proporción de inversiones socialmente sostenibles?**

Al final del período, el porcentaje de inversiones socialmente sostenibles fue **7,22 %**.



- **¿Qué inversiones se han incluido en «otras» y cuál ha sido su propósito? ¿ha habido garantías medioambientales o sociales mínimas?**

Incluidos en “#2 Otros” están el efectivo y los instrumentos no calificados con el fin de administrar la liquidez y el riesgo de la cartera. Para los bonos y acciones sin calificación, existen salvaguardias ambientales y sociales mínimas a través de un análisis de controversias según los Principios del Pacto Mundial de las Naciones Unidas. También puede incluir valores sin calificación ESG para los cuales no se dispuso de los datos necesarios para medir el logro de las características ambientales o sociales.



- **¿Qué medidas se han adoptado para cumplir las características medioambientales o sociales durante el período de referencia?**

Los indicadores de sostenibilidad están continuamente disponibles en el sistema de gestión de carteras, lo que permite a los gestores de carteras evaluar el impacto de sus decisiones de inversión.

Estos indicadores están integrados en el marco de control de AMUNDI, con responsabilidades repartidas entre el primer nivel de controles realizado por los propios equipos de Inversión y el

segundo nivel de controles realizado por los equipos de Riesgo, que supervisan de forma continua el cumplimiento de las características ambientales o sociales promovidas por el fondo.

Además, la Política de Inversión Responsable de AMUNDI establece un enfoque activo de compromiso que promueve el diálogo con las empresas participadas, incluidas las de la cartera de este producto. Nuestro Informe Anual de implicación, disponible en <https://about.amundi.com/esg-documentation>, ofrece información detallada sobre este compromiso y sus resultados.



¿Cuál ha sido el rendimiento de este producto financiero en comparación con el índice de referencia?

Este producto no tiene un índice de referencia ESG.

- ***¿Cómo difiere el índice de referencia de un índice general de mercado ?***

Este producto no tiene un índice de referencia ESG.

- ***¿Cuál ha sido el rendimiento de este producto financiero con respecto a los indicadores de sostenibilidad para determinar la conformidad del índice de referencia con las características medioambientales o sociales que promueve?***

Este producto no tiene un índice de referencia ESG.

- ***¿Cuál ha sido el rendimiento de este producto financiero en comparación con el índice de referencia?***

Este producto no tiene un índice de referencia ESG.

- ***¿Cuál ha sido el rendimiento de este producto financiero en comparación con el índice general de mercado?***

Este producto no tiene un índice de referencia ESG.

Los **índices de referencia** son índices para medir si el producto financiero logra las características medio ambientales o sociales que promueve.